



St. Petri-Hospital Warburg gGmbH

Strukturierter
Qualitätsbericht

für das Berichtsjahr 2006

24.10.2007

Inhaltsverzeichnis

Einleitung	1
A Struktur- und Leistungsdaten des Krankenhauses	2
A-1 Allgemeine Kontaktdaten des Krankenhauses	2
A-2 Institutionskennzeichen des Krankenhauses	2
A-3 Standort(nummer)	2
A-4 Name und Art des Krankenhausträgers	2
A-5 Akademisches Lehrkrankenhaus	2
A-6 Organisationsstruktur des Krankenhauses	3
A-6.1 Fachabteilungen	3
A-7 Regionale Versorgungsverpflichtung für die Psychiatrie	4
A-8 Fachabteilungsübergreifende Versorgungsschwerpunkte des Krankenhauses	4
A-9 Fachabteilungsübergreifende medizinisch-pflegerische Leistungsangebote des Krankenhauses	4
A-10 Allgemeine nicht-medizinische Serviceangebote des Krankenhauses	5
A-11 Forschung und Lehre des Krankenhauses	5
A-12 Anzahl der Betten im gesamten Krankenhaus nach § 108/109 SGB V (Stichtag 31.12. des Berichtsjahres)	5
A-13 Fallzahlen des Krankenhauses	6
A-13.1 Ambulante Zählweise	6
B Struktur- und Leistungsdaten der Organisationseinheiten /Fachabteilungen	7
B-[1] Innere Medizin	7
B-[1].1 Name der Organisationseinheit / Fachabteilung	7
B-[1].2 Versorgungsschwerpunkte der Organisationseinheit / Fachabteilung	8
B-[1].3 Medizinisch-pflegerische Leistungsangebote der Organisationseinheit / Fachabteilung	8
B-[1].4 Nicht-medizinische Serviceangebote der Organisationseinheit / Fachabteilung ...	9
B-[1].5 Fallzahlen der Organisationseinheit / Fachabteilung	9
B-[1].6 Hauptdiagnosen nach ICD	9
B-[1].6.1 ICD, 3stellig	9
B-[1].7 Prozeduren nach OPS	10
B-[1].7.1 OPS, 4stellig	10
B-[1].8 Ambulante Behandlungsmöglichkeiten	11
B-[1].9 Ambulante Operationen nach § 115b SGB V	11
B-[1].10 Zulassung zum Durchgangs-Arztverfahren der Berufsgenossenschaft	11
B-[1].11 Apparative Ausstattung	11
B-[1].12 Personelle Ausstattung	12
B-[1].12.1 Ärzte	12
B-[1].12.1.1 Facharztqualifikation	12
B-[1].12.2 Pflegepersonal	12
B-[2] Allgemeine Chirurgie	13
B-[2].1 Name der Organisationseinheit / Fachabteilung	13
B-[2].2 Versorgungsschwerpunkte der Organisationseinheit / Fachabteilung	14
B-[2].3 Medizinisch-pflegerische Leistungsangebote der Organisationseinheit / Fachabteilung	15
B-[2].4 Nicht-medizinische Serviceangebote der Organisationseinheit / Fachabteilung ...	15
B-[2].5 Fallzahlen der Organisationseinheit / Fachabteilung	15
B-[2].6 Hauptdiagnosen nach ICD	15
B-[2].6.1 ICD, 3stellig	15
B-[2].7 Prozeduren nach OPS	16
B-[2].7.1 OPS, 4stellig	16
B-[2].8 Ambulante Behandlungsmöglichkeiten	17
B-[2].9 Ambulante Operationen nach § 115b SGB V	17

B-[2].10 Zulassung zum Durchgangs-Arztverfahren der Berufsgenossenschaft	18
B-[2].11 Apparative Ausstattung	18
B-[2].12 Personelle Ausstattung	18
B-[2].12.1 Ärzte	18
B-[2].12.1.1 Facharztqualifikation	18
B-[2].12.2 Pflegepersonal	18
B-[3] Pädiatrie	19
B-[3].1 Name der Organisationseinheit / Fachabteilung	19
B-[3].2 Versorgungsschwerpunkte der Organisationseinheit / Fachabteilung	19
B-[3].3 Medizinisch-pflegerische Leistungsangebote der Organisationseinheit / Fachabteilung	20
B-[3].4 Nicht-medizinische Serviceangebote der Organisationseinheit / Fachabteilung ...	20
B-[3].5 Fallzahlen der Organisationseinheit / Fachabteilung	20
B-[3].6 Hauptdiagnosen nach ICD	20
B-[3].6.1 ICD, 3stellig	20
B-[3].7 Prozeduren nach OPS	21
B-[3].7.1 OPS, 4stellig	21
B-[3].8 Ambulante Behandlungsmöglichkeiten	22
B-[3].9 Ambulante Operationen nach § 115b SGB V	22
B-[3].10 Zulassung zum Durchgangs-Arztverfahren der Berufsgenossenschaft	22
B-[3].11 Apparative Ausstattung	22
B-[3].12 Personelle Ausstattung	22
B-[3].12.1 Ärzte	22
B-[3].12.1.1 Facharztqualifikation	22
B-[3].12.1.2 Zusatzweiterbildung	22
B-[3].12.2 Pflegepersonal	22
B-[4] Urologie	24
B-[4].1 Name der Organisationseinheit / Fachabteilung	24
B-[4].2 Versorgungsschwerpunkte der Organisationseinheit / Fachabteilung	24
B-[4].3 Medizinisch-pflegerische Leistungsangebote der Organisationseinheit / Fachabteilung	24
B-[4].4 Nicht-medizinische Serviceangebote der Organisationseinheit / Fachabteilung ...	24
B-[4].5 Fallzahlen der Organisationseinheit / Fachabteilung	25
B-[4].6 Hauptdiagnosen nach ICD	25
B-[4].6.1 ICD, 3stellig	25
B-[4].7 Prozeduren nach OPS	26
B-[4].7.1 OPS, 4stellig	26
B-[4].8 Ambulante Behandlungsmöglichkeiten	27
B-[4].9 Ambulante Operationen nach § 115b SGB V	27
B-[4].10 Zulassung zum Durchgangs-Arztverfahren der Berufsgenossenschaft	27
B-[4].11 Apparative Ausstattung	27
B-[4].12 Personelle Ausstattung	27
B-[4].12.1 Ärzte	27
B-[4].12.2 Pflegepersonal	28
B-[5] Hals-, Nasen-, Ohrenheilkunde	29
B-[5].1 Name der Organisationseinheit / Fachabteilung	29
B-[5].2 Versorgungsschwerpunkte der Organisationseinheit / Fachabteilung	29
B-[5].3 Medizinisch-pflegerische Leistungsangebote der Organisationseinheit / Fachabteilung	30
B-[5].4 Nicht-medizinische Serviceangebote der Organisationseinheit / Fachabteilung ...	30
B-[5].5 Fallzahlen der Organisationseinheit / Fachabteilung	30
B-[5].6 Hauptdiagnosen nach ICD	30
B-[5].6.1 ICD, 3stellig	30
B-[5].7 Prozeduren nach OPS	31

B-[5].7.1 OPS, 4stellig	31
B-[5].8 Ambulante Behandlungsmöglichkeiten	32
B-[5].9 Ambulante Operationen nach § 115b SGB V	32
B-[5].10 Zulassung zum Durchgangs-Arztverfahren der Berufsgenossenschaft	32
B-[5].11 Apparative Ausstattung	32
B-[5].12 Personelle Ausstattung	32
B-[5].12.1 Ärzte	32
B-[5].12.2 Pflegepersonal	32
B-[6] Radiologie	34
B-[6].1 Name der Organisationseinheit / Fachabteilung	34
B-[6].2 Versorgungsschwerpunkte der Organisationseinheit / Fachabteilung	35
B-[6].3 Medizinisch-pflegerische Leistungsangebote der Organisationseinheit / Fachabteilung	35
B-[6].4 Nicht-medizinische Serviceangebote der Organisationseinheit / Fachabteilung ...	35
B-[6].5 Fallzahlen der Organisationseinheit / Fachabteilung	35
B-[6].6 Hauptdiagnosen nach ICD	35
B-[6].7 Prozeduren nach OPS	35
B-[6].8 Ambulante Behandlungsmöglichkeiten	35
B-[6].9 Ambulante Operationen nach § 115b SGB V	35
B-[6].10 Zulassung zum Durchgangs-Arztverfahren der Berufsgenossenschaft	35
B-[6].11 Apparative Ausstattung	35
B-[6].12 Personelle Ausstattung	36
B-[6].12.1 Ärzte	36
B-[6].12.1.1 Facharztqualifikation	36
B-[7] Anästhesie	37
B-[7].1 Name der Organisationseinheit / Fachabteilung	37
B-[7].2 Versorgungsschwerpunkte der Organisationseinheit / Fachabteilung	38
B-[7].3 Medizinisch-pflegerische Leistungsangebote der Organisationseinheit / Fachabteilung	39
B-[7].4 Nicht-medizinische Serviceangebote der Organisationseinheit / Fachabteilung ...	39
B-[7].5 Fallzahlen der Organisationseinheit / Fachabteilung	39
B-[7].6 Hauptdiagnosen nach ICD	39
B-[7].7 Prozeduren nach OPS	39
B-[7].8 Ambulante Behandlungsmöglichkeiten	39
B-[7].9 Ambulante Operationen nach § 115b SGB V	39
B-[7].10 Zulassung zum Durchgangs-Arztverfahren der Berufsgenossenschaft	39
B-[7].11 Apparative Ausstattung	40
B-[7].12 Personelle Ausstattung	40
B-[7].12.1 Ärzte	40
B-[7].12.1.1 Facharztqualifikation	40
B-[7].12.1.2 Zusatzweiterbildung	40
C Qualitätssicherung	41
C-1 Teilnahme an der externen vergleichenden Qualitätssicherung nach § 137 Abs. 1 Satz 3 Nr. 1 SGB V (BQS-Verfahren)	41
C-1.1 Im Krankenhaus erbrachte Leistungsbereiche / Dokumentationsrate	41
C-1.2 Ergebnisse für ausgewählte Qualitätsindikatoren aus dem BQS-Verfahren	41
C-1.2.A Vom Gemeinsamen Bundesausschuss als uneingeschränkt zur Veröffentlichung geeignet bewertete Qualitätsindikatoren	41
C-2 Externe Qualitätssicherung nach Landesrecht gemäß § 112 SGB V	42
C-3 Qualitätssicherung bei Teilnahme an Disease-Management-Programmen (DMP) nach § 137f SGB V	42
C-4 Teilnahme an sonstigen Verfahren der externen vergleichenden Qualitätssicherung	42
C-5 Umsetzung der Mindestmengenvereinbarung nach § 137 Abs. 1 S. 3 Nr. 3 SGB V ...	42
C-6 Ergänzende Angaben bei Nicht-Umsetzung der Mindestmengenvereinbarung nach § 137 Abs. 1 S. 3 Nr. 3 SGB V (Ausnahmeregelung)	43

D Qualitätsmanagement	44
D-1 Qualitätspolitik	44
D-1.1 Leitbild (Leitmotto) des Krankenhauses, Vision, Mission	44
D-1.2 Qualitätsmanagementansatz / -grundsätze des Krankenhauses	45
D-1.2.3 Mitarbeiterorientierung und -beteiligung	45
D-1.2.4 Wirtschaftlichkeit	46
D-2 Qualitätsziele	46
D-3 Aufbau des einrichtungsinternen Qualitätsmanagements	47
D-4 Instrumente des Qualitätsmanagements	48
D-5 Qualitätsmanagement-Projekte	48
D-6 Bewertung des Qualitätsmanagements	48



Einleitung

Herzlich Willkommen im St. Petri-Hospital Warburg...

...Ihrem Krankenhaus in der Region

In Warburg ist das St. Petri-Hospital ein wichtiger Garant für die Sicherstellung der medizinischen, speziell der stationären Versorgung der Patienten in der Region. Als einziges Krankenhaus im Süden des Kreises Höxter sind wir für Sie da, 365 Tage im Jahr 24 Stunden.

In unserem Einzugsgebiet, das sich bis in die angrenzenden Kreise Nordhessens erstreckt, leben rund 42.000 Einwohner, von denen jährlich ca. 5.600 stationär in unserem Krankenhaus behandelt werden.

Kein Krankenhausaufenthalt ist freiwillig. Im St. Petri-Hospital steht Ihnen ein qualifiziertes Team aus Ärzten und Pflegekräften zur Seite, damit Ihre Genesung so schnell wie möglich erreicht wird.

An dieser Stelle haben wir Ihnen umfassendes Informationsmaterial bereitgestellt. Sollten Sie darüber hinaus noch Fragen haben, so können Sie sich jederzeit an uns wenden.

Die Betriebsleitung der St. Petri-Hospital Warburg gGmbH

Andrea Störmer

Pflegedienstleiterin

Dr. med. Christoph Konermann

Ärztlicher Direktor

Markus Tewes

Geschäftsführer

Die Krankenhausleitung, vertreten durch den Geschäftsführer Markus Tewes, ist verantwortlich für die Vollständigkeit und Richtigkeit der Angaben im Qualitätsbericht.



A Struktur- und Leistungsdaten des Krankenhauses

A-1 Allgemeine Kontaktdaten des Krankenhauses

PLZ:	34414
Ort:	Warburg
Straße:	Hüffertstr.
Hausnummer:	50
Krankenhaus-URL:	http://www.st-petri-hospital.de
Email:	info@st-petri-hospital.de
Telefon-Vorwahl:	05641
Telefon:	910
Fax-Vorwahl:	05641
Fax:	91444

A-2 Institutionskennzeichen des Krankenhauses

#	IK-Nummer
1	260570384

A-3 Standort(nummer)

0

A-4 Name und Art des Krankenhausträgers

Name des Trägers:	Krankenhauszweckverband Warburg
Träger-Art:	öffentlich

A-5 Akademisches Lehrkrankenhaus

Lehrkrankenhaus:	Nein
Name der Universität:	

A-6 Organisationsstruktur des Krankenhauses

ORGANISATIONSDIAGRAMM

des St. Petri-Hospitals Warburg

Stand: 01.01.2006

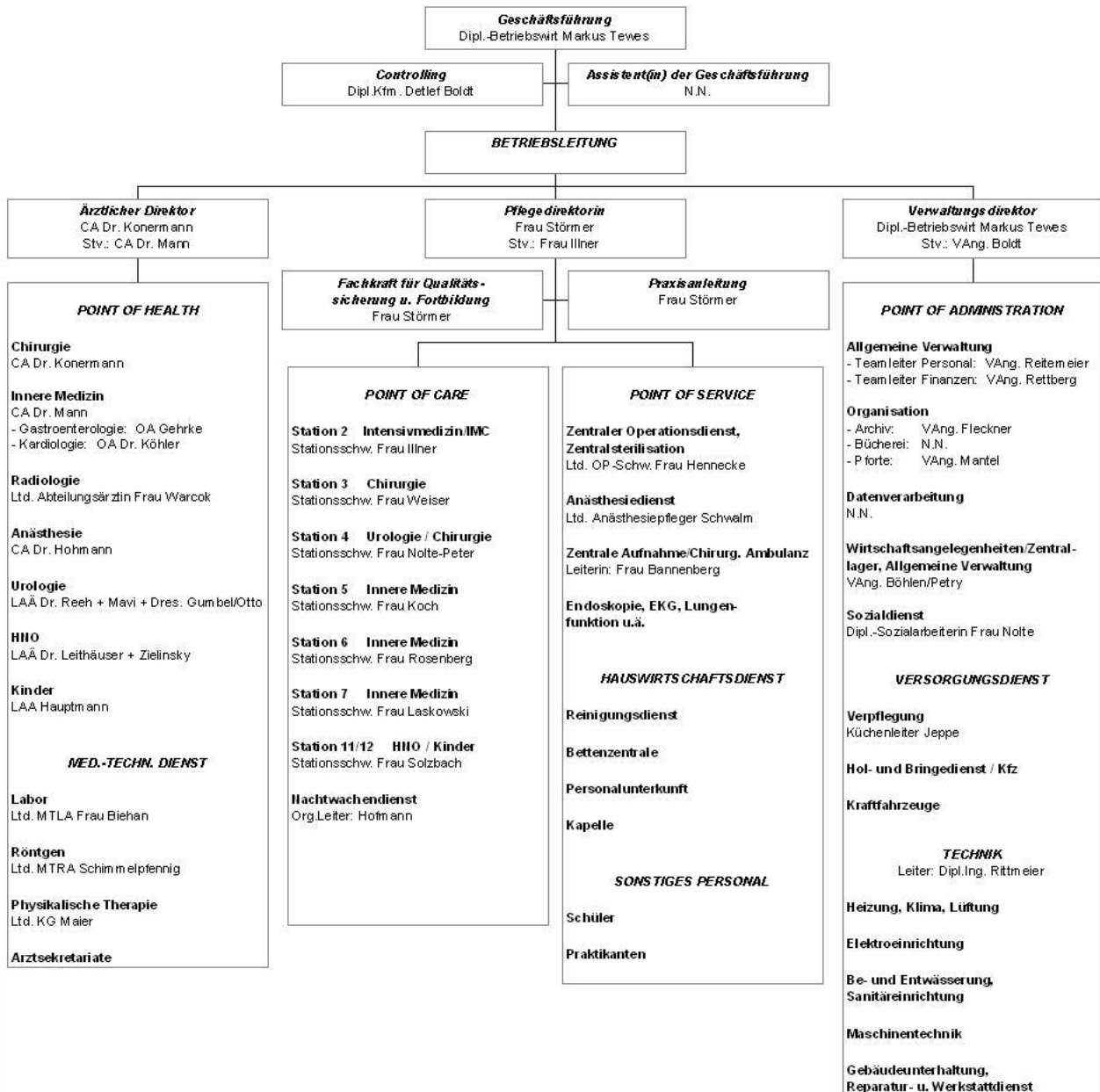

A-6.1 Fachabteilungen

#	Abteilungsart	Fachabteilung
1	HA	Innere Medizin
2	HA	Allgemeine Chirurgie

#	Abteilungsart	Fachabteilung
3	BA	Pädiatrie
4	BA	Urologie
5	BA	Hals-, Nasen-, Ohrenheilkunde
6	Nicht-Bettenführend	Radiologie
7	Nicht-Bettenführend	Anästhesie

A-7 Regionale Versorgungsverpflichtung für die Psychiatrie

Besteht regionale Versorgungsverpflichtung für die Psychiatrie?: Nein

Psychiatrisches Krankenhaus: Nein

A-8 Fachabteilungsübergreifende Versorgungsschwerpunkte des Krankenhauses

#	Versorgungsschwerpunkt	Teilnehmende Fachabteilungen	Erläuterungen
1	Teilnahme am Notarztsystem	<ul style="list-style-type: none"> • 0100 - Innere Medizin • 1500 - Allgemeine Chirurgie • 3600 - Anästhesie 	

A-9 Fachabteilungsübergreifende medizinisch-pflegerische Leistungsangebote des Krankenhauses

#	Medizinisch-pflegerisches Leistungsangebot	Erläuterungen
1	Akupunktur	
2	Atemgymnastik	
3	Babyschwimmen	Externe Schwimmkurse
4	Beratung/ Betreuung durch Sozialarbeiter	
5	Besondere Formen/ Konzepte der Betreuung von Sterbenden	
6	Bewegungsbad/ Wassergymnastik	
7	Bewegungstherapie	
8	Bobath-Therapie	
9	Diabetiker-Schulung	
10	Diät- und Ernährungsberatung	
11	Entlassungsmanagement	
12	Fallmanagement/ Case Management/ Primary Nursing/ Bezugspflege	
13	Geburtsvorbereitungskurse	Hebammenpraxis am Haus
14	Kinästhetik	
15	Lymphdrainage	
16	Massage	
17	Medizinische Fußpflege	Praxis im Haus
18	Physikalische Therapie	

#	Medizinisch-pflegerisches Leistungsangebot	Erläuterungen
19	Physiotherapie/ Krankengymnastik	
20	Psychologisches/ psychotherapeutisches Leistungsangebot/Psychosozialdienst	Kooperation mit Praxis
21	Rückenschule/ Haltungsschulung	
22	Schmerztherapie/ -management	
23	Stimm- und Sprachtherapie/ Logopädie	Kooperation mit Praxis
24	Versorgung mit Hilfsmitteln/ Orthopädietechnik	Kooperation mit Sanitätshaus
25	Wärme- u. Kälteanwendungen	
26	Wirbelsäulengymnastik	
27	Wundmanagement	
28	Zusammenarbeit mit/ Kontakt zu Selbsthilfegruppen	

A-10 Allgemeine nicht-medizinische Serviceangebote des Krankenhauses

#	Serviceangebot	Erläuterungen
1	Aufenthaltsräume	
2	Rollstuhlgerechte Nasszellen	
3	Unterbringung Begleitperson	
4	Elektrisch verstellbare Betten	im Wahlleistungsbereich
5	Fernsehgerät am Bett/ im Zimmer	im Wahlleistungsbereich
6	Rundfunkempfang am Bett	
7	Telefon	
8	Frei wählbare Essenszusammenstellung (Komponentenwahl)	
9	Kostenlose Getränkebereitstellung (Mineralwasser)	
10	Cafeteria	
11	Faxempfang für Patienten	
12	Fitnessraum	
13	Friseursalon	
14	Internetzugang	
15	Kiosk/ Einkaufsmöglichkeiten	
16	Kirchlich-religiöse Einrichtungen (Kapelle, Meditationsraum)	
17	Klinikeigene Parkplätze für Besucher und Patienten	
18	Maniküre/ Pediküre	
19	Parkanlage	
20	Besuchsdienst/ "Grüne Damen"	
21	Seelsorge	

A-11 Forschung und Lehre des Krankenhauses

A-12 Anzahl der Betten im gesamten Krankenhaus nach § 108/109 SGB V (Stichtag 31.12. des Berichtsjahres)

173

A-13 Fallzahlen des Krankenhauses

5438

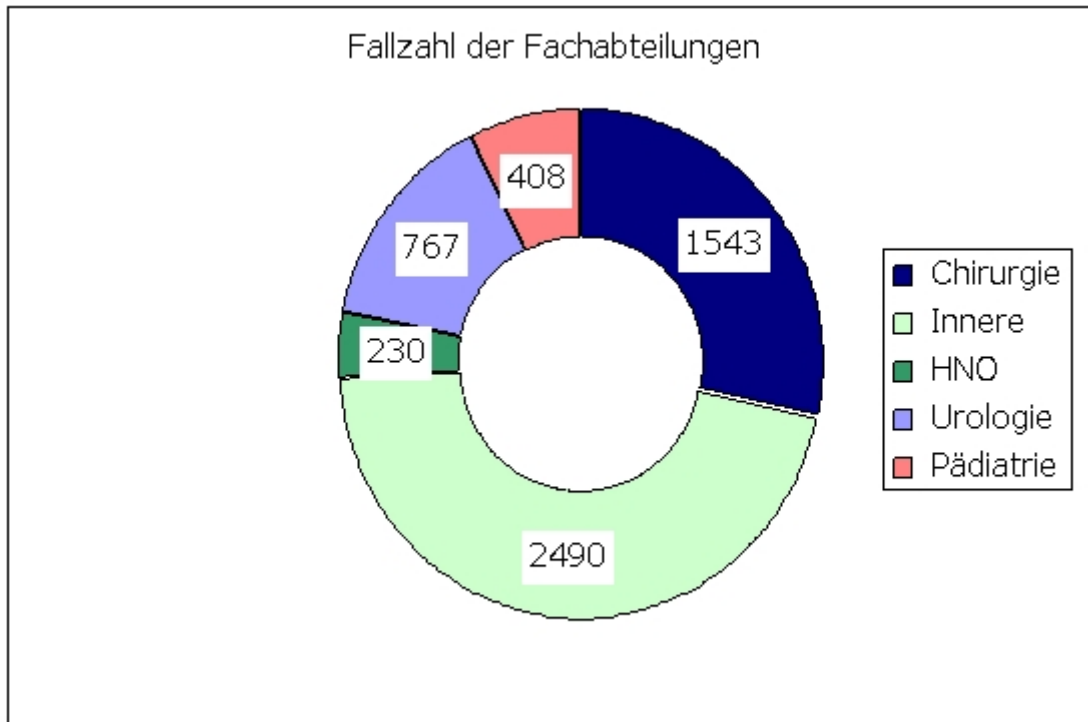

A-13.1 Ambulante Zählweise

#	Zählweise	Fallzahl
1	Fallzählweise	8601

B Struktur- und Leistungsdaten der Organisationseinheiten /Fachabteilungen

B-[1] Innere Medizin

B-[1].1 Name der Organisationseinheit / Fachabteilung

Innere Medizin



Die Innere Abteilung ist auf die Versorgung aller Krankheitsbilder des internistischen Fachbereiches eingestellt. Sie ist somit primäre Anlaufstelle für alle Patienten der Region Warburg.

Besondere Schwerpunkte der Abteilung sind die Gastroenterologie und Kardiologie, die im St. Petri-Hospital als Kompetenzzentren eingerichtet sind. Daneben bilden auch die Fachbereiche Intensivmedizin, Angiologie, Diabetologie und Onkologie Behandlungsschwerpunkte der Abteilung. Im Fachbereich Pulmologie gehört das Schlaf- Apnoe-Screening zum diagnostischen Spektrum.

Intensive Kontakte mit der Möglichkeit zum raschen Patiententransfer bestehen zum Herzkatheterlabor, zur Stroke Unit, zur Neurochirurgie des Klinikums Kassel und zum Schlaflabor des Marienkrankenhauses Kassel.

Neben der stationären Versorgung der Patienten bestehen für die Fachbereiche Kardiologie, Gastroenterologie und Onkologie auch umfangreiche ambulante Behandlungsmöglichkeiten.

In diesem Kapitel finden Sie Informationen zu den verantwortlichen Fachärzten, den einzelnen Schwerpunkten der Abteilung, den Funktionsbereichen, dem Leistungsspektrum nach Diagnosen sowie auch zu dem ambulanten Leistungsspektrum.

FA-Bezeichnung:	Innere Medizin
PLZ:	34414
Ort:	Warburg
Straße:	Hüffertstr.
Hausnummer:	50
URL:	http://www.st-petri-hospital.de/medabt/innere/start.htm
Email:	innere@st-petri-hospital.de
Telefon-Vorwahl:	05641
Telefon:	91245
Fax-Vorwahl:	05641
Fax:	91447

B-[1].2 Versorgungsschwerpunkte der Organisationseinheit / Fachabteilung

#	Versorgungsschwerpunkte
1	Schrittmachereingriffe
2	Diagnostik und Therapie von ischämischen Herzkrankheiten
3	Diagnostik und Therapie der pulmonalen Herzkrankheit und von Krankheiten des Lungenkreislaufes
4	Diagnostik und Therapie sonstiger Formen der Herzkrankheit
5	Diagnostik und Therapie von Krankheiten der Arterien, Arteriolen und Kapillaren
6	Diagnostik und Therapie von Krankheiten der Venen, der Lymphgefäße und der Lymphknoten
7	Diagnostik und Therapie von zerebrovaskulären Krankheiten
8	Diagnostik und Therapie der Hypertonie [Hochdruckkrankheit]
9	Diagnostik und Therapie von Nierenerkrankungen
10	Diagnostik und Therapie von hämatologischen Erkrankungen
11	Diagnostik und Therapie von endokrinen Ernährungs- und Stoffwechselkrankheiten (Diabetes, Schilddrüse, ..)
12	Diagnostik und Therapie von Erkrankungen des Magen-Darmtraktes
13	Diagnostik und Therapie von Erkrankungen des Darmausgangs
14	Diagnostik und Therapie von Krankheiten des Peritoneums
15	Diagnostik und Therapie von Erkrankungen der Leber, der Galle und des Pankreas
16	Diagnostik und Therapie von Erkrankungen der Atemwege und der Lunge
17	Diagnostik und Therapie von Krankheiten der Pleura
18	Diagnostik und Therapie von rheumatologischen Erkrankungen
19	Diagnostik und Therapie von onkologischen Erkrankungen
20	Diagnostik und Therapie von infektiösen und parasitären Krankheiten
21	Intensivmedizin
22	Betreuung von Patienten vor und nach Transplantationen
23	Diagnostik und Therapie von Allergien
24	Diagnostik und Therapie von angeborenen und erworbenen Immundefekterkrankungen (einschließlich HIV und AIDS)
25	Diagnostik und Therapie von geriatrischen Erkrankungen
26	Diagnostik und Therapie von psychischen und Verhaltensstörungen
27	Naturheilkunde
28	Spezialsprechstunde
29	Native Sonographie
30	Eindimensionale Dopplersonographie
31	Duplexsonographie
32	Sonographie mit Kontrastmittel
33	Endosonographie

B-[1].3 Medizinisch-pflegerische Leistungsangebote der Organisationseinheit / Fachabteilung

B-[1].4 Nicht-medizinische Serviceangebote der Organisationseinheit / Fachabteilung

#	Serviceangebot
1	Ein-Bett-Zimmer mit eigener Nasszelle
2	Zwei-Bett-Zimmer mit eigener Nasszelle

B-[1].5 Fallzahlen der Organisationseinheit / Fachabteilung

2490

B-[1].6 Hauptdiagnosen nach ICD

B-[1].6.1 ICD, 3stellig

#	ICD	Bezeichnung	Fallzahl
1	I50	Herzschwäche (Herzinsuffizienz)	174
2	I48	Vorhofflattern und Vorhofflimmern als Herzrhythmusstörung	143
3	J18	Lungenentzündung, Krankheitserreger nicht näher bezeichnet	132
4	I10	Bluthochdruck, ohne bekannte Ursache	126
5	R55	Ohnmacht und Kreislaufkollaps	91
6	J44	Sonstige chronische verstopfende (Lungenkrankheit) Erkrankung der Atemwege	77
7	I20	Schmerzen in der Herzgegend (Angina pectoris)	71
8	G45	Vorübergehende Hirndurchblutungsstörung (TIA) und verwandte Krankheitsbilder	70
9	F10	Störungen der Psyche (Geist) und des Verhaltens durch Alkohol	64
10	I63	Infarkt des Gehirns	62
11	I21	Akuter Herzinfarkt	61
12	K29	Magenschleimhautentzündung und Schleimhautentzündung des Zwölffingerdarmes	57
13	G40	Fallsucht (Epilepsie)	41
14	K21	Erkrankung mit Rückfluss von Magensaft in die Speiseröhre	39
15	A09	Durchfall und Magen-Darmentzündung, vermutlich durch Viren	39
16	K25	Geschwür der Magenwand	37
17	K52	Sonstige nichtansteckende Entzündung des Magen-Darmes und Dickdarmes	37
18	E11	Zuckerkrankheit Typ II (Alterszucker)	34
19	K57	Erkrankung des Darmes mit sackförmigen Ausstülpungen der Darmwand	31
20	K85	Akute Entzündung der Bauchspeicheldrüse	24
21	M47	Degenerative Wirbel- oder Wirbelsäulenerkrankung	24

#	ICD	Bezeichnung	Fallzahl
22	I26	Verschluss (plötzlich) der Lungenarterie	23
23	K56	Darmverschluss durch Lähmung des Darmes und durch ein Hindernis im Darm ohne Eingeweidebruch	23
24	J20	Akute Entzündung der Bronchien	22
25	R10	Schmerzen des Bauches und des Beckens	21
26	K80	Gallensteine	21
27	I25	Chronische Durchblutungsstörung des Herzens	21
28	R07	Schmerzen des Halses und des Brustkorbes	21
29	I64	Schlaganfall, nicht als Blutung oder Infarkt bezeichnet	20
30	K22	Sonstige Krankheiten der Speiseröhre	19

B-[1].7 Prozeduren nach OPS

B-[1].7.1 OPS, 4stellig

#	OPS	Bezeichnung	Fallzahl
1	1-632	Spiegelung der Speiseröhre, Magen und Zwölffingerdarm	607
2	8-930	Überwachung von Atmung, Herz und Kreislauf, ohne Messung des Blutdruckes in der Lungenarterie und des zentralen Venendruckes	443
3	1-440	Gewebeentnahme (über ein Endoskop) an oberem Verdauungstrakt, Gallengängen und Bauchspeicheldrüse	392
4	1-650	Spiegelung des Dickdarmes	243
5	3-200	Computertomographie (Röntgenschichtaufnahme) des Schädels	188
6	8-854	Nierenersatzverfahren außerhalb des Körpers (Blutwäsche)	153
7	8-390	Lagerungsbehandlung	150
8	3-052	Ultraschalluntersuchung des Herzens (über eine Spiegelung) durch die Speiseröhre hindurch	136
9	1-444	Gewebeentnahme (über ein Endoskop) an unteren Verdauungstrakt	134
10	8-800	Übertragung von Vollblut, Erythrozytenkonzentrat und Thrombozytenkonzentrat	102
11	1-275	Linksherz-Katheteruntersuchung über Arterien	80
12	1-242	Hörprüfung	74
13	5-513	Operationen über eine Spiegelung an den Gallengängen	63
14	8-640	Elektrische Schockung (Kardioversion) des Herzrhythmus von außen	63
15	8-831	Legen, Wechsel und Entfernung eines Katheters in zentralvenöse Gefäße	60
16	3-225	Computertomographie (Röntgenschichtaufnahme) des Bauches mit Röntgenkontrastmittel	59
17	3-220	Computertomographie (Röntgenschichtaufnahme) des Schädels mit Röntgenkontrastmittel	56
18	8-701	Einfaches Einführen eines Beatmungsrohres in die Luftröhre	47
19	3-222	Computertomographie (Röntgenschichtaufnahme) des Brustkorbs mit Röntgenkontrastmittel	45

#	OPS	Bezeichnung	Fallzahl
20	5-399	Andere Operationen an Blutgefäßen	44
21	1-610	Spiegelung des Kehlkopfes	44
22	1-642	Darstellung (retrograde) der Gallen- und Bauchspeicheldrüsenwege als Untersuchung über eine Spiegelung	42
23	5-452	Lokales Herausschneiden und Gewebeerstörung von erkranktem Gewebe des Dickdarmes	41
24	5-431	Anlegen einer äußeren Magenöffnung (Magenfistel)	33
25	8-931	Überwachung von Atmung, Herz und Kreislauf, mit Messung des zentralen Venendruckes	33
26	1-620	Spiegelung der Luftröhre und der Bronchien	31
27	1-661	Spiegelung der Harnröhre, -blase	30
28	5-377	Einpflanzen eines Herzschrittmachers und eines einsetzbaren automatischen Herzelektroschockgerätes (AICD)	30
29	3-705	Radioaktive Funktionsuntersuchung des Muskel-Skelettsystems (Szintigraphie)	27
30	3-703	Radioaktive Funktionsuntersuchung der Lunge (Szintigraphie)	26

B-[1].8 Ambulante Behandlungsmöglichkeiten

- Koloskopie
- Gastroskopie
- Gastroenterologische Funktionsdiagnostik
- Onkologische Therapie
- Beratung bei spezifischen Krankheitsbildern
- ERCP
- Proktologie
- Herzschrittmacherkontrollen
- Kardiologische Diagnostik

B-[1].9 Ambulante Operationen nach § 115b SGB V

Wurden im Berichtszeitraum nicht durchgeführt

B-[1].10 Zulassung zum Durchgangs-Arztverfahren der Berufsgenossenschaft

Ambulante D-Arzt-Zulassung: Nein

Stat. BG-Zulassung: Nein

B-[1].11 Apparative Ausstattung

#	Apparative Ausstattung	Kommentar/Erläuterung
1	Belastungs-EKG/ Ergometrie	
2	Elektroenzephalographiegerät (EEG)	
3	Endoskop	
4	Geräte der invasiven Kardiologie (z.B. Herzkatheterlabor, Ablationsgenerator, Kardioversionsgerät, Herzschrittmacherlabor)	24-Notfallverfügbarkeit ist gegeben

#	Apparative Ausstattung	Kommentar/Erläuterung
5	Geräte für Nierenersatzverfahren (Hämofiltration, Dialyse, Peritonealdialyse)	24-Notfallverfügbarkeit ist gegeben
6	Kipptisch (z.B. zur Diagnose des orthostatischen Syndroms)	
7	Röntgengerät/ Durchleuchtungsgerät (z.B. C-Bogen)	24-Notfallverfügbarkeit ist gegeben
8	Schlaflabor	
9	Sonographiegerät/ Dopplersonographiegerät	
10	Spirometrie/ Lungenfunktionsprüfung	
11	Szintigraphiescanner/ Gammakamera (Szintillationskamera)	
12	Argon-Plasma-Beamer	
13	Endosonographie-Anlage	
14	Manometrie	
15	pH-Metrie	
16	Spiro-Ergometrie	

B-[1].12 Personelle Ausstattung

B-[1].12.1 Ärzte

Ärzte insgesamt (außer Belegärzte): 9,5

Kommentar dazu:

Davon Fachärzte: 5,5

Kommentar dazu:

Belegärzte nach § 121 SGB V: 0

Kommentar dazu:

B-[1].12.1.1 Facharztqualifikation

#	Facharztqualifikation
1	Innere Medizin und Allgemeinmedizin (Hausarzt)
2	Innere Medizin und SP Gastroenterologie
3	Innere Medizin und SP Kardiologie

B-[1].12.2 Pflegepersonal

Pflegekräfte insgesamt: 42,2

Kommentar dazu:

Davon examinierte Gesundheits- und Krankenpfleger bzw. Gesundheits- und Kinderkrankenpfleger (3 Jahre, ohne und mit Fachweiterbildung): 36,17

Kommentar dazu:

Davon examinierte Gesundheits- und Krankenpfleger bzw. Gesundheits- und Kinderkrankenpfleger (3 Jahre, mit entsprechender Fachweiterbildung): 1,23

Kommentar dazu:

B-[2] Allgemeine Chirurgie

B-[2].1 Name der Organisationseinheit / Fachabteilung

Chirurgie

Die Chirurgie umfasst die Vorbeugung, Erkennung, konservative und operative Behandlung, Nachsorge und Rehabilitation von chirurgischen Erkrankungen der Schilddrüse und der Bauchorgane, von Krebserkrankungen, und bei Verletzungen, Verletzungsfolgen, angeborenen und erworbenen Fehlförmigkeiten, insbesondere der großen Gelenke, der Stütz- und Bewegungsorgane.

Der chirurgische Abteilung stehen für die stationäre Behandlung ihrer Patienten 52 Betten sowie 3 Betten auf der interdisziplinären Intensivstation zur Verfügung.

Vorgehalten wird eine große Privat-, Kassen- und Berufsgenossenschaftsärztliche Ambulanz. Durch Ermächtigung der Kassenärztlichen Vereinigung Westfalen-Lippe ist der Chefarzt der Abteilung zur Behandlung kassenärztlicher Patienten auf Überweisung eines niedergelassenen Chirurgen oder Orthopäden berechtigt.

Der als Unfallarzt zugelassene Chefarzt ist zudem zur Behandlung schwer Unfallverletzter nach § 6 der Berufsgenossenschaften zugelassen.

Desweiteren hat der Chefarzt die volle Weiterbildungsermächtigung für den "Common trunk" der allgemeinen Chirurgie sowie für zwölf Monate im Teilgebiet Unfall- und Wiederherstellungs-Chirurgie.



Chefarzt Dr.
Christoph Konermann



Oberarzt Dr.
Peter Hülsmann



Oberarzt
Dirk Witzki

FA-Bezeichnung: Allgemeine Chirurgie

PLZ: 34414

Ort: Warburg

Straße: Hüffertstr.

Hausnummer: 50

URL: <http://www.st-petri-hospital.de/medabt/chirurgie/start.htm>

Email: chirurgie@st-petri-hospital.de

Telefon-Vorwahl: 05641

Telefon: 91227

Fax-Vorwahl: 05641

Fax: 91445

B-[2].2 Versorgungsschwerpunkte der Organisationseinheit / Fachabteilung

#	Versorgungsschwerpunkte
1	Schrittmachereingriffe
2	Defibrillatoreingriffe
3	Behandlung von Verletzungen am Herzen
4	Eingriffe am Perikard (z.B. bei Panzerherz)Thoraxchirurgie
5	Operationen wg. Thoraxtrauma
6	Thorakoskopische Eingriffe
7	Offen chirurgische und endovaskuläre Behandlung von Gefäßerkrankungen
8	Konservative Behandlung von arteriellen Gefäßerkrankungen
9	Diagnostik und Therapie von venösen Erkrankungen (z.B. Thrombosen, Krampfadern) und Folgeerkrankungen (z.B. Ulcus cruris/ offenes Bein)
10	Endokrine Chirurgie
11	Magen-Darm-Chirurgie
12	Leber-, Gallen-, Pankreaschirurgie
13	Tumorchirurgie
14	Metall-/ Fremdkörperentfernungen
15	Bandrekonstruktionen/ Plastiken
16	Gelenkersatzverfahren/ Endo-Prothetik
17	Behandlung von Dekubitalgeschwüren
18	Septische Knochenchirurgie
19	Diagnostik und Therapie von Knochenentzündungen
20	Diagnostik und Therapie von Verletzungen des Kopfes
21	Diagnostik und Therapie von Verletzungen des Halses
22	Diagnostik und Therapie von Verletzungen des Thorax
23	Diagnostik und Therapie von Verletzungen der Lumbosakralgegend, der Lendenwirbelsäule und des Beckens
24	Diagnostik und Therapie von Verletzungen der Schulter und des Oberarmes
25	Diagnostik und Therapie von Verletzungen des Ellenbogens und des Unterarmes
26	Diagnostik und Therapie von Verletzungen des Handgelenkes und der Hand
27	Diagnostik und Therapie von Verletzungen der Hüfte und des Oberschenkels
28	Diagnostik und Therapie von Verletzungen des Knies und des Unterschenkels
29	Diagnostik und Therapie von Verletzungen der Knöchelregion und des Fußes
30	Diagnostik und Therapie von sonstigen Verletzungen
31	Chirurgie der peripheren Nerven
32	Chirurgische und intensivmedizinische Akutversorgung von Schädel-Hirn- Verletzungen
33	Minimal-invasive laparoskopische Operationen
34	Minimal-invasive endoskopische Operationen
35	Plastisch rekonstruktive Eingriffe
36	Diagnostik und Therapie von Hauttumoren
37	Diagnostik und Therapie von Infektionen der Haut und der Unterhaut
38	Diagnostik und Therapie von bösartigen Tumoren der Brustdrüse
39	Diagnostik und Therapie von gutartigen Tumoren der Brustdrüse

#	Versorgungsschwerpunkte
40	Kosmetische/ plastische Mammachirurgie
41	Endoskopische Operationen (Laparoskopie, Hysteroskopie)
42	Diagnostik und Therapie von Spondylopathien
43	Diagnostik und Therapie von sonstigen Krankheiten der Wirbelsäule und des Rückens
44	Diagnostik und Therapie von Krankheiten der Muskeln
45	Diagnostik und Therapie von Krankheiten der Synovialis und der Sehnen
46	Diagnostik und Therapie von sonstigen Krankheiten des Weichteilgewebes
47	Diagnostik und Therapie von Osteopathien und Chondropathien
48	Diagnostik und Therapie von sonstigen Krankheiten des Muskel-Skelett-Systems und des Bindegewebes
49	Native Sonographie
50	Endosonographie
51	Phlebographie
52	Single-Photon-Emissionscomputertomographie (SPECT)

B-[2].3 Medizinisch-pflegerische Leistungsangebote der Organisationseinheit / Fachabteilung

#	Medizinisch-pflegerisches Leistungsangebot	Erläuterungen
1	Osteopathie/ Chiropraktik	

B-[2].4 Nicht-medizinische Serviceangebote der Organisationseinheit / Fachabteilung

#	Serviceangebot
1	Ein-Bett-Zimmer mit eigener Nasszelle
2	Zwei-Bett-Zimmer mit eigener Nasszelle

B-[2].5 Fallzahlen der Organisationseinheit / Fachabteilung

1543

B-[2].6 Hauptdiagnosen nach ICD

B-[2].6.1 ICD, 3stellig

#	ICD	Bezeichnung	Fallzahl
1	K40	Leistenbruch	95
2	K80	Gallensteine	78
3	S82	Knochenbruch des Unterschenkels, einschließlich des oberen Sprunggelenkes	74
4	S06	Verletzung des Schädelinneren	70
5	S52	Knochenbruch des Unterarmes	65
6	S72	Knochenbruch des Oberschenkels	64

#	ICD	Bezeichnung	Fallzahl
7	M17	Erkrankung des Kniegelenkes	58
8	S32	Knochenbruch der Lendenwirbelsäule und des Beckens	37
9	S42	Knochenbruch im Bereich der Schulter und des Oberarmes	35
10	M16	Erkrankung des Hüftgelenkes	34
11	K35	Akute Entzündung des Blinddarmes	34
12	I80	Erkrankung venöser Gefäße, Blutgerinnsel, Entzündung, Entzündung mit Blutgerinnselbildung	30
13	M23	Verletzung von Strukturen innerhalb des Kniegelenkes	28
14	S22	Knochenbruch der Rippe(n), des Brustbeins und der Brustwirbelsäule	27
15	R10	Schmerzen des Bauches und des Beckens	24
16	M72	Geschwulst von kollagenem Bindegewebe	23
17	G56	Nervenschädigung eines Nervens der oberen Gliedmaße	21
18	K36	Sonstige Entzündung des Blinddarmes	21
19	A46	Wundrose	20
20	C18	Dickdarmkrebs	20
21	M18	Erkrankung des Daumensattelgelenkes	18
22	K43	Bauchwandbruch (mittlerer oder seitlicher)	18
23	L03	Diffuse Entzündung des Bindegewebes	17
24	M20	Erworbene Deformation (Formänderung) der Finger und Zehen	16
25	E11	Zuckerkrankheit Typ II (Alterszucker)	16
26	K42	Nabelbruch	15
27	I84	Hämorrhoiden	15
28	M54	Rückenschmerzen	15
29	S83	Ausrenken, Verstauchung und Zerrung des Kniegelenkes und von Bändern des Kniegelenkes	14
30	S92	Knochenbruch des Fußes [ausgenommen oberes Sprunggelenk]	13

B-[2].7 Prozeduren nach OPS

B-[2].7.1 OPS, 4stellig

#	OPS	Bezeichnung	Fallzahl
1	8-390	Lagerungsbehandlung	262
2	8-561	Funktionsorientierte physikalische Therapie	112
3	5-812	Operation (durch Gelenkspiegelung) am Gelenkknorpel und an den Gelenkzwischen-scheiben (Menisken)	109
4	8-930	Überwachung von Atmung, Herz und Kreislauf, ohne Messung des Blutdruckes in der Lungenarterie und des zentralen Venendruckes	107
5	5-530	Verschluss eines Leistenbruches	104
6	5-511	Gallenblasenentfernung	94
7	5-790	Geschlossene Wiedereinrichtung eines Knochenbruches oder Epiphysenlösung mit Knochenvereinigung	90

#	OPS	Bezeichnung	Fallzahl
8	8-800	Übertragung von Vollblut, Erythrozytenkonzentrat und Thrombozytenkonzentrat	76
9	5-794	Operative Wiedereinrichtung eines Mehrfragment-Knochenbruches im Gelenkbereich eines langen Röhrenknochens mit Knochenvereinigung	73
10	8-854	Nierenersatzverfahren außerhalb des Körpers (Blutwäsche)	71
11	5-811	Operation (durch Gelenkspiegelung) an der Gelenkkapselinnenhaut	69
12	5-984	Operationstechnik kleinstmögliche Eingriffe	68
13	5-469	Andere Operationen am Darm	62
14	5-787	Entfernung von Knochenvereinigungsmaterial (Osteosynthesematerial)	59
15	1-632	Spiegelung der Speiseröhre, Magen und Zwölffingerdarm	57
16	5-900	Einfache Wiederherstellung der Oberflächenkontinuität an Haut und Unterhaut	55
17	5-820	Einpflanzung eines künstlichen Hüftgelenkes	54
18	5-470	Blinddarmentfernung	48
19	5-793	Operative Wiedereinrichtung eines einfachen Knochenbruches im Gelenkbereich eines langen Röhrenknochens	47
20	8-831	Legen, Wechsel und Entfernung eines Katheters in zentralvenöse Gefäße	45
21	5-894	Lokales Herausschneiden von erkranktem Gewebe an Haut und Unterhaut	44
22	8-931	Überwachung von Atmung, Herz und Kreislauf, mit Messung des zentralen Venendruckes	42
23	5-893	Chirurgische Wundtoilette [Wunddebridement] und Entfernung von erkranktem Gewebe an Haut und Unterhaut	38
24	8-191	Verband bei großflächigen und schwerwiegenden Hauterkrankungen	37
25	5-788	Operationen an Mittelfußknochen und Zehenendglied des Fußes	36
26	5-455	Teilentfernung des Dickdarmes	32
27	1-650	Spiegelung des Dickdarmes	31
28	3-225	Computertomographie (Röntgenschnittaufnahme) des Bauches mit Röntgenkontrastmittel	30
29	5-786	Knochenvereinigung	29
30	5-541	Eröffnung des Bauchraumes und des Raumes hinter der Bauchhöhle	29

B-[2].8 Ambulante Behandlungsmöglichkeiten

- Notfallambulanz
- BG- Ambulanz
- Sprechstunde für Privatpatienten und Selbstzahler
- KV-Ambulanz

B-[2].9 Ambulante Operationen nach § 115b SGB V

Wurden im Berichtszeitraum nicht durchgeführt

B-[2].10 Zulassung zum Durchgangs-Arztverfahren der Berufsgenossenschaft

Ambulante D-Arzt-Zulassung: Ja

Stat. BG-Zulassung: Ja

B-[2].11 Apparative Ausstattung

#	Apparative Ausstattung	Kommentar/Erläuterung
1	Endoskop	
2	Sonographiegerät/ Dopplersonographiegerät	

B-[2].12 Personelle Ausstattung

B-[2].12.1 Ärzte

Ärzte insgesamt (außer Belegärzte): 8

Kommentar dazu:

Davon Fachärzte: 3

Kommentar dazu:

Belegärzte nach § 121 SGB V: 0

Kommentar dazu:

B-[2].12.1.1 Facharztqualifikation

#	Facharztqualifikation
1	Orthopädie und Unfallchirurgie
2	Frauenheilkunde und Geburtshilfe

B-[2].12.2 Pflegepersonal

Pflegekräfte insgesamt: 26,37

Kommentar dazu:

Davon examinierte Gesundheits- und Krankenpfleger bzw. Gesundheits- und Kinderkrankenpfleger (3 Jahre, ohne und mit Fachweiterbildung): 23,88

Kommentar dazu:

Davon examinierte Gesundheits- und Krankenpfleger bzw. Gesundheits- und Kinderkrankenpfleger (3 Jahre, mit entsprechender Fachweiterbildung): 1,76

Kommentar dazu:

B-[3] Pädiatrie

B-[3].1 Name der Organisationseinheit / Fachabteilung

Pädiatrie-Belegabteilung

Der Schwerpunkt unserer Behandlung liegt in der wohnortnahen, kindgerechten Betreuung in Mutter-Kind-Einheiten einfacher pädiatrischer Akuterkrankungen. Durch die Zusammenarbeit mit der zugehörigen pädiatrischen Praxis ergibt sich für unsere Patienten eine kurze Verweildauer im Krankenhaus.

Neben der Notfallversorgung bei akuten Atemproblemen, Flüssigkeitsverlust und Krampfanfällen führen wir die stationäre Überwachung, Diagnostik und Therapie der häufigen pädiatrischen Erkrankungen durch, z.B. bei Gastroenteritis, Pseudokrampfanfällen oder Asthma bronchiale. Es steht uns dazu die Infusionstherapie, die Sauerstoffüberwachung, nächtliches Monitoring, Ultraschall- und Röntgendiagnostik, sowie das Labor des Hauses zur Verfügung.

Darüber hinaus wird auch die Diagnostik bei chronischen Erkrankungen durchgeführt, sofern diese stationär erfolgen muss, z.B. bei Stoffwechselstörung oder chronischen Bauchschmerzen. Weiterführende, nicht im Akutfalle notwendige Diagnostik und Therapie wird in der angeschlossenen pädiatrischen Praxis durchgeführt.

- Allergiediagnostik
- Lungenfunktionsprüfung
- Rhinomanometrie (Messung der Nasenatmung)
- Tympanometrie
- EKG
- Sinnesdiagnostik (Hören und Sehen)
- Sprachentwicklungsdiagnostik
- Allgemeine Entwicklungsdiagnostik
- Ergotherapeutische Diagnostik
- Ultraschalldiagnostik des Kopfes, der Säuglingshöften, des Bauchraumes und der Schilddrüse

FA-Bezeichnung:	Pädiatrie
PLZ:	34414
Ort:	Warburg
Straße:	Hüffertstr.
Hausnummer:	50
URL:	http://www.st-petri-hospital.de/medabt/pädiatrie-belegabteilung/start.htm
Email:	info@st-petri-hospital.de
Telefon-Vorwahl:	05641
Telefon:	91370
Fax-Vorwahl:	05641
Fax:	91444

B-[3].2 Versorgungsschwerpunkte der Organisationseinheit / Fachabteilung

#	Versorgungsschwerpunkte
1	Diagnostik und Therapie von (angeborenen) Erkrankungen der endokrinen Drüsen (Schilddrüse, Nebenschilddrüse, Nebenniere, Diabetes)
2	Diagnostik und Therapie von (angeborenen) Erkrankungen des Magen-Darmtraktes
3	Diagnostik und Therapie von (angeborenen) Erkrankungen der Leber, der Galle und des Pankreas

#	Versorgungsschwerpunkte
4	Diagnostik und Therapie von (angeborenen) Erkrankungen der Atemwege und der Lunge
5	Diagnostik und Therapie von (angeborenen) rheumatischen Erkrankungen
6	Diagnostik und Therapie von Allergien
7	Diagnostik und Therapie von (angeborenen) Stoffwechselerkrankungen
8	Diagnostik und Therapie von (angeborenen) neurologischen Erkrankungen
9	Diagnostik und Therapie von (angeborenen) neuromuskulären Erkrankungen
10	Diagnostik und Therapie von sonstigen angeborenen Fehlbildungen, angeborenen Störungen oder perinatal erworbenen Erkrankungen
11	Diagnostik und Therapie chromosomaler Anomalien (z.B. Ullrich-Turner-Syndrom, Klinefelter Syndrom, Prader-Willi-Syndrom, Marfan Syndrom)
12	Diagnostik und Therapie spezieller Krankheitsbilder Frühgeborener und reifer Neugeborener
13	Versorgung von Mehrlingen
14	Neugeborenencreening (Hypothyreose, Adrenogenitales Syndrom)
15	Diagnostik und Therapie von Entwicklungsstörungen im Säuglings-, Kleinkindes- und Schulalter
16	Diagnostik und Therapie von psychosomatischen Störungen des Kindes

B-[3].3 Medizinisch-pflegerische Leistungsangebote der Organisationseinheit / Fachabteilung

Mitbehandlung der HNO-, Urologie-, Chirurgie- und Neugeborenenabteilung
Mitaufnahme von Begleitpersonen der Patienten im 2-Bett-Zimmer

B-[3].4 Nicht-medizinische Serviceangebote der Organisationseinheit / Fachabteilung

#	Serviceangebot
1	Mutter-Kind-Zimmer

B-[3].5 Fallzahlen der Organisationseinheit / Fachabteilung

408

B-[3].6 Hauptdiagnosen nach ICD

B-[3].6.1 ICD, 3stellig

#	ICD	Bezeichnung	Fallzahl
1	A08	Infektionen des Darmes durch Viren und sonstige näher bezeichnete	83
2	B34	Viruskrankheit nicht näher bezeichneter Lokalisation	41
3	J18	Lungenentzündung, Krankheitserreger nicht näher bezeichnet	40
4	J20	Akute Entzündung der Bronchien	39
5	A09	Durchfall und Magen-Darmentzündung, vermutlich durch Viren	25

#	ICD	Bezeichnung	Fallzahl
6	J38	Krankheiten der Stimmlippen und des Kehlkopfes, anderenorts nicht eingeordnet	23
7	J03	Akute Entzündung der (Rachen-)Mandeln	19
8	G40	Fallsucht (Epilepsie)	10
9	R11	Übelkeit und Erbrechen	9
10	S06	Verletzung des Schädelinneren	6
11	N39	Sonstige Krankheiten des Harnsystems	6
12	A04	Sonstige Infektionen des Darmes mit Bakterien	6
13	R10	Schmerzen des Bauches und des Beckens	6
14	R56	Krämpfe, anderenorts nicht eingeordnet	6
15	K59	Sonstige Darmfunktionsstörungen	≤5
16	A02	Sonstige Salmonelleninfektionen	≤5
17	L50	Nesselsucht	≤5
18	J15	Lungenentzündung durch Bakterien, anderenorts nicht eingeordnet	≤5
19	H66	Eitrige und nicht näher bezeichnete Mittelohrentzündung	≤5
20	B08	Sonstige Virusinfektionen, die durch Haut- und Schleimhautdefekte gekennzeichnet sind	≤5
21	B00	Infektionen durch Herpesviren [Herpes simplex]	≤5
22	R06	Störungen der Atmung	≤5
23	J45	Asthma bronchiale	≤5
24	Z03	Ärztliche Beobachtung und Beurteilung von Verdachtsfällen	≤5
25	T78	Unerwünschte Nebenwirkungen, anderenorts nicht eingeordnet	≤5
26	P59	Neugeborenenengelbsucht durch sonstige und nicht näher bezeichnete Ursachen	≤5
27	T43	Vergiftung durch Substanzen mit Wirkung auf die Psyche, anderenorts nicht eingeordnet	≤5
28	R55	Ohnmacht und Kreislaufkollaps	≤5
29	R57	Schock, anderenorts nicht eingeordnet	≤5
30	R51	Kopfschmerz	≤5

B-[3].7 Prozeduren nach OPS

B-[3].7.1 OPS, 4stellig

#	OPS	Bezeichnung	Fallzahl
1	8-016	Ernährung unter Umgehung des Verdauungstraktes (parenterale) als medizinische Hauptbehandlung	169
2	8-015	Ernährung über den Verdauungstrakt (enteral) als medizinische Hauptbehandlung	24
3	8-930	Überwachung von Atmung, Herz und Kreislauf, ohne Messung des Blutdruckes in der Lungenarterie und des zentralen Venendruckes	≤5
4	8-560	Lichttherapie	≤5
5	1-242	Hörprüfung	≤5
6	5-530	Verschluss eines Leistenbruches	≤5

#	OPS	Bezeichnung	Fallzahl
7	8-390	Lagerungsbehandlung	≤5

B-[3].8 Ambulante Behandlungsmöglichkeiten

Lagen im Zeitraum nicht vor.

B-[3].9 Ambulante Operationen nach § 115b SGB V

In dem Berichtsjahr wurden keine ambulanten Operationen durchgeführt.

B-[3].10 Zulassung zum Durchgangs-Arztverfahren der Berufsgenossenschaft

Ambulante D-Arzt-Zulassung:	Nein
Stat. BG-Zulassung:	Nein

B-[3].11 Apparative Ausstattung

#	Apparative Ausstattung	Kommentar/Erläuterung
1	Sonographiegerät/ Dopplersonographiegerät	

B-[3].12 Personelle Ausstattung

B-[3].12.1 Ärzte

Ärzte insgesamt (außer Belegärzte):	
Kommentar dazu:	
Davon Fachärzte:	
Kommentar dazu:	
Belegärzte nach § 121 SGB V:	1
Kommentar dazu:	

B-[3].12.1.1 Facharztqualifikation

#	Facharztqualifikation
1	Pädiatrie

B-[3].12.1.2 Zusatzweiterbildung

#	Zusatzweiterbildung
1	Kinder-Kardiologie

B-[3].12.2 Pflegepersonal

Pflegekräfte insgesamt:	3,59
Kommentar dazu:	



Davon examinierte Gesundheits- und Krankenpfleger bzw. Gesundheits- und Kinderkrankenpfleger (3 Jahre, ohne und mit Fachweiterbildung):

3,18

Kommentar dazu:

Davon examinierte Gesundheits- und Krankenpfleger bzw. Gesundheits- und Kinderkrankenpfleger (3 Jahre, mit entsprechender Fachweiterbildung):

Kommentar dazu:

B-[4] Urologie

B-[4].1 Name der Organisationseinheit / Fachabteilung

Die urologischen Praxen Dr. Reeh, Warburg, Hr. Mavi, Bad Arolsen und die Gemeinschaftspraxis Dr. Gumbel / Dr. Otto, Wolfhagen bieten in Kooperation ein umfangreiches stationäres und ambulantes Leistungsspektrum der Diagnostik und Therapie urologischer Erkrankungen.

Langjährige Erfahrung und der Einsatz moderner Technik gewährleisten eine effiziente und patientenorientierte Behandlung.

FA-Bezeichnung:	Urologie
PLZ:	34414
Ort:	Warburg
Straße:	Hüffertstr.
Hausnummer:	50
URL:	http://www.st-petri-hospital.de/medabt/urologie-belegabteilung/start.htm
Email:	info@st-petri-hospital.de
Telefon-Vorwahl:	05641
Telefon:	91368
Fax-Vorwahl:	05641
Fax:	91444

B-[4].2 Versorgungsschwerpunkte der Organisationseinheit / Fachabteilung

#	Versorgungsschwerpunkte
1	Diagnostik und Therapie der tubulointerstitiellen Nierenkrankheiten
2	Diagnostik und Therapie der Niereninsuffizienz
3	Diagnostik und Therapie der Urolithiasis
4	Diagnostik und Therapie sonstiger Krankheiten der Niere und des Ureters
5	Diagnostik und Therapie sonstiger Krankheiten des Harnsystems
6	Diagnostik und Therapie von Krankheiten der männlichen Genitalorgane
7	Diagnostik und Therapie sonstiger Krankheiten des Urogenitalsystems
8	Kinderurologie
9	Minimal-invasive endoskopische Operationen
10	Tumorchirurgie
11	Spezialsprechstunde

B-[4].3 Medizinisch-pflegerische Leistungsangebote der Organisationseinheit / Fachabteilung

#	Medizinisch-pflegerisches Leistungsangebot	Erläuterungen
1	Kontinenztraining/ Inkontinenzberatung	

B-[4].4 Nicht-medizinische Serviceangebote der Organisationseinheit / Fachabteilung

#	Serviceangebot
1	Ein-Bett-Zimmer mit eigener Nasszelle
2	Zwei-Bett-Zimmer mit eigener Nasszelle

B-[4].5 Fallzahlen der Organisationseinheit / Fachabteilung

767

B-[4].6 Hauptdiagnosen nach ICD

B-[4].6.1 ICD, 3stellig

#	ICD	Bezeichnung	Fallzahl
1	N20	Nieren- und Harnleiterstein	163
2	N13	Erkrankungen durch Verschluss der Harnwege und durch Harnrückfluss	94
3	N40	Gutartige Vergrößerung der Vorsteherdrüse	81
4	C67	Krebs der Harnblase	80
5	C61	Krebs der Vorsteherdrüse	57
6	N39	Sonstige Krankheiten des Harnsystems	34
7	N45	Entzündung des Hodens und des Nebenhodens	31
8	N30	Entzündung der Harnblase	23
9	N31	Neuromuskuläre Funktionsstörung der Harnblase, anderenorts nicht eingeordnet	23
10	N35	Verengung der Harnröhre	21
11	N10	Akute Nierenentzündung (des Bindegewebes)	20
12	N43	Wasserhoden (Hydrozele) und Samenbruch (Spermatozele)	15
13	N41	Entzündliche Krankheiten der Vorsteherdrüse (Prostata)	14
14	N44	Hodenverdrehung und Stieldrehung des Hodenanhangs	12
15	D30	Gutartiges Geschwulst der Harnorgane	11
16	R31	Nicht näher bezeichnetes Blut im Harn (Hämaturie)	8
17	N32	Sonstige Krankheiten der Harnblase	7
18	Q53	Hodenhochstand (Nondescensus testis)	7
19	N42	Sonstige Krankheiten der Vorsteherdrüse (Prostata)	6
20	N47	Vergrößerung der Vorhaut (durch Zellwachstum), Vorhautverengung und Spanischer Krage (Abschnürung der Eichel durch geschwollene zurückgestrichene Vorhaut, Paraphimose)	≤5
21	N21	Stein in den unteren Harnwegen	≤5
22	A41	Sonstige Blutvergiftung	≤5
23	S30	Oberflächliche Verletzung des Bauches, der Lendenwirbelsäulen- u. Kreuzbeinregion und des Beckens	≤5
24	N18	Chronische Einschränkung der Nierenfunktion	≤5
25	R32	Nicht näher bezeichnete Harninkontinenz	≤5

#	ICD	Bezeichnung	Fallzahl
26	Q62	Angeborene verschließende Defekte des Nierenbeckens und angeborene Fehlbildungen des Ureters	≤5
27	N36	Sonstige Krankheiten der Harnröhre	≤5
28	I50	Herzschwäche (Herzinsuffizienz)	≤5
29	K40	Leistenbruch	≤5
30	N46	Unfruchtbarkeit beim Mann	≤5

B-[4].7 Prozeduren nach OPS

B-[4].7.1 OPS, 4stellig

#	OPS	Bezeichnung	Fallzahl
1	8-136	Einlegen, Wechsel und Entfernung eines Katheters in die Harnröhre	245
2	8-137	Einlegen, Wechsel und Entfernung einer Schiene in den Harnleiter	195
3	8-132	Maßnahmen an der Harnblase	169
4	5-573	Entfernen (Einschneiden, Herausschneiden, Zerstörung, Entfernung) von (erkranktem) Gewebe der Harnblase durch die Harnröhre	120
5	5-601	Herausschneiden und Zerstörung von Gewebe der Vorsteherdrüse (Prostata) durch die Harnröhre	103
6	1-661	Spiegelung der Harnröhre, -blase	87
7	8-110	Zertrümmerung von Steinen in den Harnorganen mit Stoßwellen von außen (ESWL)	79
8	5-562	Eröffnung bzw. Durchtrennung des Harnleiters zur Steinbehandlung, durch Haut und Niere hindurch und durch die Harnröhre hindurch	73
9	5-572	Künstlicher Blasenausgang	69
10	5-585	Einschneiden durch die Harnröhre hindurch von (erkranktem) Gewebe der Harnröhre	59
11	8-390	Lagerungsbehandlung	32
12	3-225	Computertomographie (Röntgenschichtaufnahme) des Bauches mit Röntgenkontrastmittel	30
13	8-133	Wechsel und Entfernung eines Blasenkatheters oberhalb des Schambeins durch die Haut	28
14	1-665	Spiegelung der Harnleiter und der Niere	27
15	1-464	Gewebeentnahme (über den Enddarm) an männlichen Geschlechtsorganen	22
16	3-226	Computertomographie (Röntgenschichtaufnahme) des Beckens mit Röntgenkontrastmittel	17
17	3-705	Radioaktive Funktionsuntersuchung des Muskel-Skelettsystems (Szintigraphie)	16
18	5-570	Entfernung von Steinen, Fremdkörpern und Ausstopfungen der Harnblase über eine Spiegelung	12
19	5-593	Zügeloperationen durch die Scheide hindurch (bei Harninkontinenz)	12
20	5-624	Operative Befestigung des Hodens im Hodensack	11
21	5-640	Operationen an der Vorhaut des männlichen Gliedes	11

#	OPS	Bezeichnung	Fallzahl
22	5-611	Operation eines Wasserhodens (Hydrocele testis, durch Bauchflüssigkeit vergrößerten Hoden)	10
23	5-634	Rekonstruktion des Samenstranges	9
24	5-631	Exzision im Bereich des Nebenhodens	7
25	5-609	Andere Operationen an der Vorsteherdrüse (Prostata)	7
26	1-632	Spiegelung der Speiseröhre, Magen und Zwölffingerdarm	6
27	8-800	Übertragung von Vollblut, Erythrozytenkonzentrat und Thrombozytenkonzentrat	6
28	5-622	Einseitige Entfernung des Hodens	≤5
29	1-650	Spiegelung des Dickdarmes	≤5
30	8-138	Wechsel und Entfernung eines Katheters der Niere (nach Eröffnung der Niere und zur Ausleitung durch die Haut)	≤5

B-[4].8 Ambulante Behandlungsmöglichkeiten

Dermatochirurgische Eingriffe der Kategorie A1 (Phimosen)

B-[4].9 Ambulante Operationen nach § 115b SGB V

Wurden im Berichtszeitraum nicht erbracht

B-[4].10 Zulassung zum Durchgangs-Arztverfahren der Berufsgenossenschaft

Ambulante D-Arzt-Zulassung: Nein

Stat. BG-Zulassung:

Nein

B-[4].11 Apparative Ausstattung

#	Apparative Ausstattung	Kommentar/Erläuterung
1	Endoskop	Alle gängigen Endoskope der Urologie vorhanden
2	Lithotripter (ESWL)	Alle 4-6 Wochen für einen Tag vorhanden
3	Sonographiegerät/ Dopplersonographiegerät	
4	Uroflow/ Blasendruckmessung	In der angeschlossenen Praxis

B-[4].12 Personelle Ausstattung

B-[4].12.1 Ärzte

Ärzte insgesamt (außer Belegärzte):

Kommentar dazu:

Davon Fachärzte:

Kommentar dazu:

Belegärzte nach § 121 SGB V: 4



Kommentar dazu:

B-[4].12.2 Pflegepersonal

Pflegekräfte insgesamt: 8,58

Kommentar dazu:

Davon examinierte Gesundheits- und Krankenpfleger bzw. Gesundheits- und Kinderkrankenpfleger (3 Jahre, ohne und mit Fachweiterbildung): 7,62

Kommentar dazu:

Davon examinierte Gesundheits- und Krankenpfleger bzw. Gesundheits- und Kinderkrankenpfleger (3 Jahre, mit entsprechender Fachweiterbildung):

Kommentar dazu:

B-[5] Hals-, Nasen-, Ohrenheilkunde

B-[5].1 Name der Organisationseinheit / Fachabteilung



Wir bieten in unserer Belegabteilung im St. Petri-Hospital in Warburg eine breite Palette an operativen Eingriffen unseres Fachgebietes an.
 3 mal wöchentlich Operationsbetrieb mit fachärztlich überwachter Narkose, auf Wunsch auch in Lokal-Anästhesie.
 Die Zimmer, davon einige Mutter-Kind-Zimmer, sind mit Telefon und Kabelanschluss ausgestattet.
 Pflegeeinheit mit kinderärztlicher Belegabteilung. Tägliche Mitbetreuung der Kinder durch den kinderärztlichen Kollegen.

FA-Bezeichnung:	Hals-, Nasen-, Ohrenheilkunde
PLZ:	34414
Ort:	Warburg
Straße:	Hüffertstr.
Hausnummer:	50
URL:	http://www.st-petri-hospital.de/medabt/HNO-belegabteilung/start.htm
Email:	info@st-petri-hospital.de
Telefon-Vorwahl:	05641
Telefon:	91370
Fax-Vorwahl:	05641
Fax:	91444

B-[5].2 Versorgungsschwerpunkte der Organisationseinheit / Fachabteilung

#	Versorgungsschwerpunkte
1	Diagnostik und Therapie von Krankheiten des äußeren Ohres
2	Diagnostik und Therapie von Krankheiten des Mittelohres und des Warzenfortsatzes
3	Diagnostik und Therapie von Krankheiten des Innenohres
4	Mittelohrchirurgie (Hörverbesserung, Implantierbare Hörgeräte)
5	Operative Fehlbildungskorrektur des Ohres
6	Schwindeldiagnostik und -therapie
7	Diagnostik und Therapie von Infektionen der oberen Atemwege
8	Sonstige Krankheiten der oberen Atemwege
9	Diagnostik und Therapie von Erkrankungen der Nasennebenhöhlen

#	Versorgungsschwerpunkte
10	Plastisch-rekonstruktive Chirurgie
11	Diagnostik und Therapie der Krankheiten der Mundhöhle
12	Diagnostik und Therapie von Erkrankungen der Kopfspeicheldrüsen
13	Diagnostik und Therapie von Erkrankungen des Kehlkopfes
14	Diagnostik und Therapie von Tumoren im Kopf-Hals-Bereich
15	Diagnostik und Therapie von Tumoren im Bereich der Ohren
16	Interdisziplinäre Tumornachsorge

B-[5].3 Medizinisch-pflegerische Leistungsangebote der Organisationseinheit / Fachabteilung

Siehe A-9

B-[5].4 Nicht-medizinische Serviceangebote der Organisationseinheit / Fachabteilung

#	Serviceangebot
1	Mutter-Kind-Zimmer

B-[5].5 Fallzahlen der Organisationseinheit / Fachabteilung

230

B-[5].6 Hauptdiagnosen nach ICD

B-[5].6.1 ICD, 3stellig

#	ICD	Bezeichnung	Fallzahl
1	J35	Chronische Krankheiten der Gaumen- und Rachenmandeln	167
2	J34	Sonstige Krankheiten der Nase und der Nasennebenhöhlen	24
3	R04	Blutung aus den Atemwegen	≤5
4	J32	Chronische Nasennebenhöhlenentzündung	≤5
5	J36	Abszess des Bindegewebes in der oberen Mandelbucht (Peritonsillarabszess)	≤5
6	B27	Pfeiffer-Drüsenfieber	≤5
7	Q18	Sonstige angeborene Fehlbildungen des Gesichtes und des Halses	≤5
8	K12	Entzündung der Mundschleimhaut und verwandte Krankheiten	≤5
9	D11	Gutartiges Geschwulst der großen Speicheldrüsen	≤5
10	H91	Sonstiger Hörverlust	≤5
11	J03	Akute Entzündung der (Rachen-)Mandeln	≤5
12	L04	Akute entzündliche Lymphknotenschwellung	≤5
13	H81	Störungen des Gleichgewichtes	≤5
14	B08	Sonstige Virusinfektionen, die durch Haut- und Schleimhautdefekte gekennzeichnet sind	≤5
15	K11	Krankheiten der Speicheldrüsen	≤5

#	ICD	Bezeichnung	Fallzahl
16	D17	Gutartiges Geschwulst des Fettgewebes	≤5
17	H93	Sonstige Krankheiten des Ohres, anderenorts nicht eingeordnet	≤5
18	T88	Sonstige Komplikationen bei chirurgischen Eingriffen und medizinischer Behandlung, anderenorts nicht eingeordnet	≤5
19	D50	Blutarmut wegen Eisenmangel	≤5
20	S02	Knochenbruch des Schädels und der Gesichtsschädelknochen	≤5
21	J96	Eingeschränkte Lungenfunktion, anderenorts nicht eingeordnet	≤5
22	T81	Komplikationen bei Eingriffen, anderenorts nicht eingeordnet	≤5

B-[5].7 Prozeduren nach OPS

B-[5].7.1 OPS, 4stellig

#	OPS	Bezeichnung	Fallzahl
1	5-281	Gaumen-Mandel-Entfernung	124
2	5-984	Operationstechnik kleinstmögliche Eingriffe	122
3	5-282	Gaumen-Mandel- und Rachenmandel-Entfernung	42
4	5-200	Eröffnung der Paukenhöhle durch Einstich des Trommelfells	42
5	5-215	Operationen an der unteren Nasenmuschel [Concha nasalis]	41
6	5-214	Gewebeentfernung unterhalb der Schleimhaut und Wiederherstellung der Nasenscheidewand	25
7	8-020	Spritzen zur Behandlung	19
8	1-611	Spiegelung des Rachens	18
9	1-610	Spiegelung des Kehlkopfes	11
10	5-289	Andere Operationen an Gaumen- und Rachenmandeln	9
11	5-221	Operationen an der Kieferhöhle	6
12	8-500	Ausstopfen einer Nasenblutung zur Blutstillung	≤5
13	5-224	Operationen an mehreren Nasennebenhöhlen	≤5
14	5-210	Operative Behandlung einer Nasenblutung	≤5
15	5-894	Lokales Herausschneiden von erkranktem Gewebe an Haut und Unterhaut	≤5
16	5-222	Operation am Siebbein und an der Keilbeinhöhle	≤5
17	5-285	Rachenmandel-Entfernung	≤5
18	5-284	Herausschneiden und Gewebeerstörung einer Zungengrundmandel	≤5
19	5-262	Entfernung einer Speicheldrüse	≤5
20	5-065	Exzision des nicht zurückgebildenden Ganges zwischen Schilddrüse und Zunge (Ductus thyreoglossus)	≤5
21	5-995	Vorzeitiger Abbruch einer Operation (Eingriff nicht komplett durchgeführt)	≤5
22	1-666	Spiegelung einer Harnableitung zur Untersuchung	≤5
23	1-242	Hörprüfung	≤5
24	5-201	Entfernung einer Ablaufröhrchens der Paukenhöhle	≤5

#	OPS	Bezeichnung	Fallzahl
25	8-800	Übertragung von Vollblut, Erythrozytenkonzentrat und Thrombozytenkonzentrat	≤5
26	5-279	Andere Operationen am Mund	≤5
27	5-275	Wiederherstellung des Gaumens	≤5
28	1-414	Gewebeentnahme (ohne Einschnitt) an der Nase	≤5
29	1-208	Untersuchung der elektrischen Aktivität des Gehirns durch Reize (evozierter Potentiale)	≤5
30	5-216	Wiedereinrichtung eines Knochenbruches der Nase	≤5

B-[5].8 Ambulante Behandlungsmöglichkeiten

- Adenotomien
- Eingriffe der HNO-Chirurgie der Kategorien N1, N2 und N5
- Kleine operative Eingriffe im Hals-Nasen-Ohren-Mund-Bereich

B-[5].9 Ambulante Operationen nach § 115b SGB V

Wurden im Berichtszeitraum nicht erbracht

B-[5].10 Zulassung zum Durchgangs-Arztverfahren der Berufsgenossenschaft

Ambulante D-Arzt-Zulassung: Nein

Stat. BG-Zulassung: Nein

B-[5].11 Apparative Ausstattung

#	Apparative Ausstattung	Kommentar/Erläuterung
1	Audiometrie-Labor	Einschließlich Hörgeräte-Überprüfung in der angeschlossenen Praxis

B-[5].12 Personelle Ausstattung

B-[5].12.1 Ärzte

Ärzte insgesamt (außer Belegärzte):

Kommentar dazu:

Davon Fachärzte:

Kommentar dazu:

Belegärzte nach § 121 SGB V: 2

Kommentar dazu:



B-[5].12.2 Pflegepersonal

Pflegekräfte insgesamt: 2,72

Kommentar dazu:

Davon examinierte Gesundheits- und Krankenpfleger bzw. Gesundheits- und Kinderkrankenpfleger (3 Jahre, ohne und mit Fachweiterbildung): 2,41

Kommentar dazu:

Davon examinierte Gesundheits- und Krankenpfleger bzw. Gesundheits- und Kinderkrankenpfleger (3 Jahre, mit entsprechender Fachweiterbildung):

Kommentar dazu:

B-[6] Radiologie

B-[6].1 Name der Organisationseinheit / Fachabteilung

Leistungsspektrum der Radiologie

Konventionelle Radiologie



Die Röntgendiagnostik hat sich durch die technischen Weiterentwicklungen in den letzten Jahren erheblich verändert. Die Bildqualität ist gegenüber früheren Jahren deutlich verbessert, die Strahlendosis deutlich reduziert worden. Insbesondere bei Röntgenuntersuchungen von Kindern verzeichnet man, aufgrund des Einsatzes spezieller Filter und Verstärkerfolien, eine deutlich niedrigere Strahlendosis. Erfreulich sind auch die Fortschritte auf dem Gebiet der Kontrastmittel. So überzeugen die modernen Kontrastmittel durch eine allgemein sehr gute Verträglichkeit. Viele frühere, aufwendige und risikoreiche Untersuchungsmethoden sind durch den Einsatz moderner Radiologischer Verfahren überflüssig geworden.

FA-Bezeichnung:	Radiologie
PLZ:	34414
Ort:	Warburg
Straße:	Hüffertstr.
Hausnummer:	50
URL:	http://www.st-petri-hospital.de/medabt/radiologie/start.htm
Email:	info@st-petri-hospital.de
Telefon-Vorwahl:	05641
Telefon:	91268
Fax-Vorwahl:	05641
Fax:	91444

B-[6].2 Versorgungsschwerpunkte der Organisationseinheit / Fachabteilung

#	Versorgungsschwerpunkte
1	Konventionelle Röntgenaufnahmen
2	Projektionsradiographie mit Spezialverfahren
3	Fluoroskopie [Durchleuchtung] als selbständige Leistung
4	Projektionsradiographie mit Kontrastmittelverfahren
5	Computertomographie (CT), nativ
6	Computertomographie (CT) mit Kontrastmittel
7	Computertomographie (CT), Spezialverfahren
8	Phlebographie
9	Single-Photon-Emissionscomputertomographie (SPECT)

B-[6].3 Medizinisch-pflegerische Leistungsangebote der Organisationseinheit / Fachabteilung

Die Radiologie ist keine bettenführende Abteilung.

B-[6].4 Nicht-medizinische Serviceangebote der Organisationseinheit / Fachabteilung

Die Radiologie ist keine bettenführende Abteilung.

B-[6].5 Fallzahlen der Organisationseinheit / Fachabteilung

0

B-[6].6 Hauptdiagnosen nach ICD

Die Radiologie ist keine bettenführende Abteilung.

B-[6].7 Prozeduren nach OPS

Die Radiologie ist keine bettenführende Abteilung.

B-[6].8 Ambulante Behandlungsmöglichkeiten

- Ambulanz für Privatpatienten und Selbstzahler.

B-[6].9 Ambulante Operationen nach § 115b SGB V

Die Radiologie ist keine bettenführende Abteilung.

B-[6].10 Zulassung zum Durchgangs-Arztverfahren der Berufsgenossenschaft

Ambulante
D-Arzt-Zulassung: Nein

Stat. BG-Zulassung: Nein

B-[6].11 Apparative Ausstattung

#	Apparative Ausstattung	Kommentar/Erläuterung
1	Computertomograph (CT)	24-Notfallverfügbarkeit ist gegeben
2	Röntgengerät/ Durchleuchtungsgerät (z.B. C-Bogen)	24-Notfallverfügbarkeit ist gegeben

B-[6].12 Personelle Ausstattung

B-[6].12.1 Ärzte

Ärzte insgesamt (außer Belegärzte): 1

Kommentar dazu:

Davon Fachärzte: 1

Kommentar dazu:

Belegärzte nach § 121 SGB V:

Kommentar dazu:

B-[6].12.1.1 Facharztqualifikation

#	Facharztqualifikation
1	Radiologie

B-[7] Anästhesie

B-[7].1 Name der Organisationseinheit / Fachabteilung

Anästhesie, Intensivmedizin und Schmerztherapie



Säulen der Anästhesie

Die Aufgaben einer heutigen Anästhesieabteilung sind komplex und vielschichtig geworden und überschreiten bei weitem die reine Narkosetätigkeit im Operationssaal. So werden durch unsere Fachabteilung neben vielen anderen Dingen die zentralen Bereiche: Narkose, Intensivmedizin, Notfall u. Rettungsmedizin und Schmerztherapie abgedeckt.

Ihre Zufriedenheit ist uns sehr wichtig!

Ob Vollnarkose oder Regionalanästhesie: In Absprache mit Ihnen und in Abhängigkeit von Ihrem Risikoprofil und dem geplanten Eingriff bieten wir unseren Patienten ein sicheres und modernes Betäubungsverfahren.

In unserer Klinik werden Sie von einem engagiertem und erfahrenem Anästhesie- und Intensivteam bestehend aus einem Chef- u. Oberarzt, vier Assistenzärztinnen und -ärzten, fünf Anästhesiepflegekräften und zwanzig Intensivschwestern und -pflegern betreut.



Anästhesieteam



Intensivteam

Sie, als Patient und Ihre Angehörigen stehen im Zentrum unserer Bemühungen. Neben einer



fachkompetenten anästhesiologischen Versorgung wollen wir Ansprechpartner für Ihre Ängste und Sorgen sein, Ihnen Sicherheit vermitteln und Sie begleiten während und nach der Operation und in den schweren Stunden auf der Intensivstation. Unser Team ist stets bemüht um Ihre Zufriedenheit!

Medizinische Leitung

Chefarzt:

Dr. med. Dietmar Hohmann
Facharzt für Anästhesie
Intensiv- u. Notfallmedizin

Oberarzt:

Martin Becker
Facharzt für Anästhesie
Schmerztherapie u. Palliativmedizin, leitender Notarzt

Leitender Anästhesiepfleger:

Karl-Josef Simon
Fachpfleger für Anästhesie u. Intensivmedizin

Leitende Intensivschwester:

Jutta Illner
Fachschwester für Anästhesie u. Intensivmedizin

FA-Bezeichnung:	Anästhesie
PLZ:	34414
Ort:	Warburg
Straße:	Hüffertstr.
Hausnummer:	50
URL:	http://www.st-petri-hospital.de/medabt/anästhesie_intensivmedizinundschermerztherapie/start.htm
Email:	anaesthesie@st-petri-hospital.de
Telefon-Vorwahl:	05641
Telefon:	91272
Fax-Vorwahl:	05641
Fax:	91393

B-[7].2 Versorgungsschwerpunkte der Organisationseinheit / Fachabteilung

Klinische Anästhesie:

Allgemeinanästhesien:

Alle gebräuchlichen intravenösen- und Inhalationsanästhetika

Regionalanästhesie:

Örtliche Betäubungsverfahren

Intensivmedizin: 8 Betten interdisziplinäre Intensivstation unter org. Leitung der Anästhesieabteilung

Notfallmedizin:

Organisation des Notarzt- und Rettungsdienstes der Stadt Warburg, Leitende Notärzte des Kreises Höxter

Schmerztherapie:

Postoperativer Schmerzdienst und Schmerzambulanz, stationäre Aufnahme zur Schmerzeinstellung, Port- und Schmerzpumpenimplantation mit venösem oder periduralem Zugang

Eigenblutspende:

präoperative Eigenblutspende bei rechtzeitiger Terminvereinbarung (3-4 Wochen) vor geplanten Operationen in Zusammenarbeit mit der Blutspendedienst Kassel, Einsatz fremdblutsparender Verfahren bei Operationen

Besondere Versorgungsschwerpunkte der Fachabteilung:

Schmerzambulanz:

Medikamentöse Schmerzbehandlung

Therapeutische Lokalanästhesien, Nerven-, Ganglien- und Facettenblockaden, auch CT-gesteuert, neurodestruktive Verfahren, TENS, Physikalische Therapie

Akupunktur:

Körperakupunktur, Aurikulomedizin n. Nogier, Schädelakupunktur n. Yamamoto (Anerkennung durch Ärztekammer und Krankenkassen)

Krankheitsbilder:

Tumorschmerz, Kopf- und Gesichtsschmerz, Ischämieschmerz, neuropathischer Schmerz, Schmerzen bei Erkrankung der Wirbelsäule, muskuloskeletale Schmerz- syndrome und Arthralgien, viscerale Schmerzsyndrome, psychosomatische Erkrankungen und funktionelle Störungen

Ambulante Behandlung:

Ermächtigung zur Durchführung ambulanter Anästhesien und Schmerztherapie

B-[7].3 Medizinisch-pflegerische Leistungsangebote der Organisationseinheit / Fachabteilung

Siehe A-9

B-[7].4 Nicht-medizinische Serviceangebote der Organisationseinheit / Fachabteilung

Siehe A-10

B-[7].5 Fallzahlen der Organisationseinheit / Fachabteilung

Die Anästhesie ist keine bettenführende Abteilung.

0

B-[7].6 Hauptdiagnosen nach ICD

Die Anästhesie ist keine bettenführende Abteilung.

B-[7].7 Prozeduren nach OPS

Die Anästhesie ist keine bettenführende Abteilung.

B-[7].8 Ambulante Behandlungsmöglichkeiten

- Schmerzambulanz

B-[7].9 Ambulante Operationen nach § 115b SGB V

Eine ambulante Behandlung findet nicht statt.

B-[7].10 Zulassung zum Durchgangs-Arztverfahren der Berufsgenossenschaft

Ambulante D-Arzt-Zulassung: Nein

Stat. BG-Zulassung: Nein

B-[7].11 Apparative Ausstattung

#	Apparative Ausstattung	Kommentar/Erläuterung
1	Brachytherapiegerät	
2	Elektroenzephalographiegerät (EEG)	bettseitig
3	Endoskop	Bronchoskop
4	Geräte der invasiven Kardiologie (z.B. Herzkatheterlabor, Ablationsgenerator, Kardioversionsgerät, Herzschrittmacherlabor)	(Picco)
5	Geräte für Nierenersatzverfahren (Hämofiltration, Dialyse, Peritonealdialyse)	Kooperation mit Dialysepraxis am Haus - 24-Notfallverfügbarkeit ist gegeben
6	Sonographiegerät/ Dopplersonographiegerät	

B-[7].12 Personelle Ausstattung

B-[7].12.1 Ärzte

Ärzte insgesamt (außer Belegärzte): 4,78

Kommentar dazu:

Davon Fachärzte: 3

Kommentar dazu:

Belegärzte nach § 121 SGB V: 0

Kommentar dazu:

B-[7].12.1.1 Facharztqualifikation

#	Facharztqualifikation
1	Anästhesiologie
2	Innere Medizin und Allgemeinmedizin (Hausarzt)

B-[7].12.1.2 Zusatzweiterbildung

#	Zusatzweiterbildung
1	Intensivmedizin

C Qualitätssicherung

C-1 Teilnahme an der externen vergleichenden Qualitätssicherung nach § 137 Abs. 1 Satz 3 Nr. 1 SGB V (BQS-Verfahren)

C-1.1 Im Krankenhaus erbrachte Leistungsbereiche / Dokumentationsrate

#	Leistungsbereich	Fallzahl	Dok.-Rate (in %)
1	Ambulant erworbene Pneumonie	145	94,48
2	Cholezystektomie	89	96,63
3	Gynäkologische Operationen	<20	100
4	Herzschrittmacher-Aggregatwechsel	<20	50
5	Herzschrittmacher-Implantation	26	92,31
6	Herzschrittmacher-Revision/ -Systemwechsel/ -Explantation	<20	40
7	Hüft-Endoprothesen-Erstimplantation	32	100
8	Hüftgelenknahe Femurfraktur	47	100
9	Hüft-Totalendoprothesen-Wechsel und -komponentenwechsel	<20	100
10	Knie-Totalendoprothesen-Erstimplantation	<20	28,57
11	Knie-Totalendoprothesen-Wechsel und -komponentenwechsel	<20	100
12	Koronarangiographie und Perkutane Koronarintervention (PCI)	80	51,25
13	Mammachirurgie	<20	20
Gesamtauswertung		459	84,97

C-1.2 Ergebnisse für ausgewählte Qualitätsindikatoren aus dem BQS-Verfahren

C-1.2.A Vom Gemeinsamen Bundesausschuss als uneingeschränkt zur Veröffentlichung geeignet bewertete Qualitätsindikatoren

C-1.2 A.I Qualitätsindikatoren, deren Ergebnisse keiner Bewertung durch den Strukturierten Dialog bedürfen oder für die eine Bewertung durch den Strukturierten Dialog bereits vorliegt

#	Leistungsbereich und Qualitätsindikator	Kennzahlbezeichnung	Bewert. durch Strukt. Dialog	Vertr.-bereich	Zähler / Nenner	Ergebnis (Einheit)	Referenzbereich
1	Frauenheilkunde: Vorbeugende Gabe von Antibiotika bei Gebärmutterentfernungen	Antibiotikaprophylaxe bei Hysterektomie	2	2,5% - 100%	≤5	100%	≥ 90%
2	Frauenheilkunde: Vorbeugende Medikamentengabe zur Vermeidung von Blutgerinnseln bei Gebärmutterentfernungen	Thromboseprophylaxe bei Hysterektomie	2	2,5% - 100%	≤5	100%	≥ 95%
3	Gallenblasenentfernung: Feingewebliche Untersuchung der entfernten Gallenblase	Erhebung eines histologischen Befundes	2	95,8% - 100%	86 / 86	100%	= 100%
4	Gallenblasenentfernung: Klärung der Ursachen für angestaute Gallenflüssigkeit vor der Gallenblasenentfernung	Präoperative Diagnostik bei extrahepatischer Cholestase	2	12,1% - 73,8%	≤5	40%	= 100%
5	Gallenblasenentfernung: Ungeplante Folgeoperation(en) wegen Komplikation(en)	Reinterventionsrate	2	1,9% - 17,2%	≤5	7%	≤ 1,5%
6	Herzkatheteruntersuchung und -behandlung: Entscheidung für die Herzkatheter-Behandlung	Indikation zur PCI	2	entfällt	entfällt		≤ 10%
7	Herzkatheteruntersuchung und -behandlung: Entscheidung für die Herzkatheter-Untersuchung	Indikation zur Koronarangiographie Ischämiezeichen	2	53,6% - 85,5%	25 / 35	71,4%	≥ 80%
8	Herzkatheteruntersuchung und -behandlung: Wiederherstellung der Durchblutung der Herzkranzgefäße	Erreichen des wesentlichen Interventionsziels bei PCI: Alle PCI mit Indikation akutes Koronarsyndrom mit ST-Hebung bis 24 h	2	entfällt	entfällt		≥ 85%

#	Leistungsbereich und Qualitätsindikator	Kennzahlbezeichnung	Bewert. durch Strukt. Dialog	Vertr.-bereich	Zähler / Nenner	Ergebnis (Einheit)	Referenzbereich
9	Herzschrittmachereinsatz: Auswahl des Herzschrittmachersystems	Leitlinienkonforme Systemwahl bei bradykarden Herzrhythmusstörungen	2	71,9% - 99%	21 / 23	91,3%	>= 90%
10	Herzschrittmachereinsatz: Entscheidung für die Herzschrittmacher-Behandlung	Leitlinienkonforme Indikationsstellung bei bradykarden Herzrhythmusstörungen	2	47% - 86,8%	16 / 23	69,6%	>= 90%
11	Herzschrittmachereinsatz: Entscheidung für die Herzschrittmacher-Behandlung und die Auswahl des Herzschrittmachersystems	Leitlinienkonforme Indikationsstellung und leitlinienkonforme Systemwahl bei bradykarden Herzrhythmusstörungen	2	42,7% - 83,7%	15 / 23	65,2%	>= 80%
12	Herzschrittmachereinsatz: Komplikationen während oder nach der Operation	Perioperative Komplikationen: chirurgische Komplikationen	2	0% - 14,3%	≤5	0%	<= 2%
13	Herzschrittmachereinsatz: Komplikationen während oder nach der Operation	Perioperative Komplikationen: Sondendislokation im Ventrikel	2	0% - 23,2%	≤5	0%	<= 3%
14	Herzschrittmachereinsatz: Komplikationen während oder nach der Operation	Perioperative Komplikationen: Sondendislokation im Vorhof	2	0,1% - 21,2%	≤5	4,2%	<= 3%
15	Hüftgelenkersatz: Ausrenkung des künstlichen Hüftgelenkes nach der Operation	Endoprothesenluxation	2	0% - 16,6%	≤5	3,1%	<= 5%
16	Hüftgelenkersatz: Entzündung des künstlichen Hüftgelenks	Postoperative Wundinfektion	2	0% - 10,9%	≤5	0%	<= 3%
17	Hüftgelenkersatz: Ungeplante Folgeoperation(en) wegen Komplikation(en)	Reinterventionen wegen Komplikation	2	0,6% - 21,1%	≤5	6,3%	<= 9%
18	Kniegelenkersatz: Entzündung des Operationsbereichs nach der Operation	Postoperative Wundinfektion	2	0% - 84,2%	≤5	0%	<= 2%
19	Kniegelenkersatz: Ungeplante Folgeoperation(en) wegen Komplikation(en)	Reinterventionen wegen Komplikation	2	0% - 84,2%	≤5	0%	<= 6%

Erläuterung der Bewertungsschlüssel:

- 0 = Derzeit noch keine Einstufung als auffällig oder unauffällig möglich, da der Strukturierte Dialog noch nicht abgeschlossen ist
- 1 = Krankenhaus wird nach Prüfung als unauffällig eingestuft
- 2 = Krankenhaus wird für dieses Erhebungsjahr als unauffällig eingestuft, in der nächsten Auswertung sollen die Ergebnisse aber noch mal kontrolliert werden
- 3 = Krankenhaus wird ggf. trotz Begründung erstmals als qualitativ auffällig bewertet
- 4 = Krankenhaus wird ggf. trotz Begründung wiederholt als qualitativ auffällig bewertet
- 5 = Krankenhaus wird wegen Verweigerung einer Stellungnahme als qualitativ auffällig eingestuft
- 6 = Krankenhaus wird nach Prüfung als positiv auffällig, d. h. als besonders gut eingestuft
- 8 = Ergebnis unauffällig, kein Strukturierter Dialog erforderlich
- 9 = Sonstiges (In diesem Fall ist auch der dem Krankenhaus zur Verfügung gestellte Kommentar in die Spalte 8 zu übernehmen.)

C-2 Externe Qualitätssicherung nach Landesrecht gemäß § 112 SGB V

C-3 Qualitätssicherung bei Teilnahme an Disease-Management-Programmen (DMP) nach § 137f SGB V

Keine Teilnahme an Disease-Management-Programmen (DMP) nach § 137f SGB V.

C-4 Teilnahme an sonstigen Verfahren der externen vergleichenden Qualitätssicherung

Keine Teilnahme an sonstigen Verfahren der externen vergleichenden Qualitätssicherung.

C-5 Umsetzung der Mindestmengenvereinbarung nach § 137 Abs. 1 S. 3 Nr. 3 SGB V

#	Leistungsbereich	Mindestmenge (im Berichtsjahr)	Erbrachte Menge (im Berichtsjahr)
1	04 - Komplexe Eingriffe am Organsystem Pankreas (2006)	10	2
2	06 - Kniegelenk Totalendoprothese (2006)	50	7

C-6 Ergänzende Angaben bei Nicht-Umsetzung der Mindestmengenvereinbarung nach § 137 Abs. 1 S. 3 Nr. 3 SGB V (Ausnahmeregelung)

#	Leistungsbereich	Ausnahme-tatbestand
1	04 - Komplexe Eingriffe am Organsystem Pankreas (2006)	In der Abteilung für Chirurgie werden keine geplanten Operationen an der Bauchspeicheldrüse vorgenommen. Aufgrund von Entscheidungen während der Operation kann es aber zur Ausdehnung des Eingriffes kommen, in der diese Fälle begründet sind.
2	06 - Kniegelenk Totalendoprothese (2006)	In der Abteilung für Chirurgie werden Kniegelenks Totalendoprothesen nicht geplant implantiert. Aufgrund von Entscheidungen während der Operation kann es aber zur Ausdehnung des Eingriffes kommen, in der diese Fälle begründet sind.

D Qualitätsmanagement

D-1 Qualitätspolitik

Folgende Grundsätze sowie strategische und operative Ziele der Qualitätspolitik werden im Krankenhaus umgesetzt:

Einführung

Das St. Petri-Hospital in Warburg ist ein Krankenhaus der Grund- und Regelversorgung in einem ländlichen Gebiet. Das Krankenhaus verfügt insgesamt über 173 Betten mit den Hauptabteilungen Innere Medizin, Chirurgie sowie einer hauptamtlich geführten Radiologie und Anästhesieabteilung.

Darüber hinaus sind folgende Belegabteilungen in das Krankenhaus integriert: Urologie, HNO-Heilkunde, Pädiatrie.

Dem Krankenhaus angeschlossen ist ein Gesundheitszentrum, zur Zeit bestehend aus

- einer Praxis für plastische Chirurgie und Handchirurgie,
- einem Laserzentrum, einer HNO-Gemeinschaftspraxis,
- einer Limited-Care-Dialyse,
- einer Praxis für Psychotherapie,
- einer radiologischen Praxis mit Computertomographie und Nuklearmedizin und
- einer Hebammenpraxis.

Als einer der größten Arbeitgeber der Stadt Warburg bietet unser Krankenhaus ca. 300 Mitarbeitern Arbeitsplätze und damit die Existenzgrundlage für sie und ihre Familien.

Einziger Gesellschafter der St. Petri-Hospital Warburg gGmbH ist der Krankenhauszweckverband Warburg, an dem die Stadt Warburg zu 40 % und der Kreis Höxter zu 60 % beteiligt sind.

D-1.1 Leitbild (Leitmotto) des Krankenhauses, Vision, Mission

Aufgabe und Zielsetzung unseres Krankenhauses

Ziele unserer gemeinsamen Tätigkeit sind die Wiederherstellung der Gesundheit und das Wohlbefinden unserer Patienten.

Im Mittelpunkt unseres Hauses steht der Patient.

Jeder einzelne Mitarbeiter behandelt die Patienten mit Achtung, Freundlichkeit und Fürsorge sowie fachlicher Kompetenz, unabhängig von sozialer Herkunft, Religion, Alter, Geschlecht und Nationalität.

Unsere Patienten sind unsere Kunden und Partner. Ihre Zufriedenheit bestimmt den Erfolg unseres Hauses.

Der Erfolg unseres Hauses hängt von der Zufriedenheit unserer Patienten ab.

Bei der medizinischen und pflegerischen Betreuung und Behandlung der Patienten legen wir größten Wert auf fachliche und menschliche Kompetenz.

Wir schaffen für unsere Patienten eine persönliche Atmosphäre des Vertrauens, der Sicherheit und des Wohlbefindens.



Wir bemühen uns, ihnen ihre Angst zu nehmen, und beachten ihr Recht auf Diskretion.

Jede Information und Aufklärung zur Erkrankung, Diagnostik und Therapie unserer Patienten werden wir so verständlich wie möglich und auch so umfangreich wie nötig mitteilen. Dabei werden wir schonend und einfühlsam die individuelle Situation des Patienten berücksichtigen.

Die Patienten sind unsere Kunden und werden in die einzelnen Abläufe ihrer Behandlung mit einbezogen.

Wartezeiten sollen erträglich und so kurz wie möglich sein.

Neben dem medizinischen und pflegerischen Angebot bieten wir zeitgemäße Serviceleistungen an. Ausgewogene und abwechslungsreiche Speisen sind für uns ebenso bedeutsam wie Sauberkeit und Raumpflege in unserem Hause.

Wir wollen Überbelegungen in Patientenzimmern vermeiden und bei der Zimmerbelegung die Wünsche der Patienten beachten.

Für den Übergang von der Krankenhausbehandlung in den ambulanten Bereich stellen wir fachlich kompetente Hilfe durch unseren Sozialdienst zur Verfügung.

Den religiösen Bedürfnissen unserer Patienten wird durch unseren Besuchsdienst der Religionsvertreter, durch Gottesdienste in der eigenen Kapelle und die mögliche Übertragung von Andachten bis ans Krankenbett Rechnung getragen.

Durch die Hilfe der Hospizgemeinschaft und eines ehrenamtlichen Besuchsdienstes stehen wir Patienten und ihren Angehörigen zur Seite.

Beschwerden von Patienten oder deren Angehörigen werden ernst genommen.

Anregungen werden geprüft und gegebenenfalls umgesetzt.

D-1.2 Qualitätsmanagementansatz / -grundsätze des Krankenhauses

Das Qualitätsmanagement ist für uns eine zentrale Aufgabe. Die Grundlage für unser Qualitätsmanagement bildet das EFQM-Modell.

Unser Ziel ist es, die internen Abläufe und die Zusammenarbeit zwischen den Bereichen zu optimieren und möglichst effektiv zu gestalten.

Die medizinische und pflegerische Versorgung unserer Patienten erfolgt nach dem aktuellen Wissensstand. Die Qualität unserer Behandlungsergebnisse soll auf möglichst hohem Niveau gesichert werden.

Neben den fachlichen Fähigkeiten sind auch andere Kompetenzen wie Führung, Kommunikation, Kooperation, Loyalität und die Mitarbeitermotivation wichtige Anforderungen an unsere Mitarbeiter.

Wir sind uns der Tatsache bewusst, dass jedes Gespräch, das wir mit einem Patienten, Besucher oder mit einem Partner unseres Krankenhauses führen, eine Außenwirkung hat. Der Eindruck, den wir dabei vermitteln, prägt das Image unserer Abteilungen und unseres Krankenhauses. Wir sind bestrebt, bei allen Kontakten freundlich, kompetent und menschlich zu sein.

Unser Ziel ist es, durch Öffentlichkeitsarbeit unsere Arbeit transparent und positiv darzustellen.

D-1.2.3 Mitarbeiterorientierung und -beteiligung

Zufriedene Mitarbeiter sind das Kapital unseres Hauses.

Wirtschaftlichen Erfolg werden wir erreichen, wenn alle Berufsgruppen unseres Hauses zusammenarbeiten. Durch fachübergreifendes Miteinander und Teamgeist werden wir die gemeinsamen Werte und Ziele erreichen.

Bei der Planung von organisatorischen Veränderungen in unserem Hause werden wir die betroffenen Gruppen einbeziehen.

Führungskräfte fördern eine Atmosphäre, die es den Beschäftigten ermöglicht, offen und verantwortlich mit den Aufgaben, Problemen, Schwächen und Verbesserungspotentialen umzugehen. Vorgesetzte sind sich ihrer Vorbildfunktion bewusst und verpflichten sich zu einem kommunikativen, informativen und offenen Verhalten.

Wir fördern sachliche und konstruktive Kritik zwischen allen Ebenen.

Anerkennung und Lob motivieren unsere Mitarbeiter. Ein freundlicher Umgangston in unserem Arbeitsalltag ist für uns selbstverständlich.

D-1.2.4 Wirtschaftlichkeit

Durch wirtschaftliche Betriebsführung kann das Krankenhaus langfristig wettbewerbsfähig bleiben, die Versorgung der Patienten sicherstellen und die Arbeitsplätze der Mitarbeiter erhalten.

Aus der wirtschaftlichen Verantwortung heraus werden wir die Prozesse und künftigen Entwicklungen ständig überprüfen und optimieren.

D-2 Qualitätsziele

Strategische und operative Ziele

Qualitätsmanagement als gesetzliche Verpflichtung

Gesundheitsreform 2000 schreibt Qualitätsmanagement vor, verpflichtend für alle Krankenhäuser

Gesundheitsreform 2000 schreibt Krankenkassen vor, Krankenhäuser nach „Qualitätsgesichtspunkten“ zu bewerten

Krankenhäuser werden nach Qualitätsgesichtspunkten bewertet

Erhalt des Krankenhauses mit den entsprechenden Betten und der Arbeitsplätze zur Versorgung der Bevölkerung

Weiterentwicklung in allen Bereichen der Medizin, der medizinisch / pflegerischen / therapeutischen Verfahren, der Medizintechnik und Technik, der Arbeitsweisen und der Denkweisen

Alle Mitarbeiter des Krankenhauses sind zusammen mit dem Träger und der Geschäftsführung für das Krankenhaus und seine Zukunft verantwortlich

Alle Mitarbeiter des Hauses gestalten und beeinflussen die Zukunft des Hauses, seiner Patienten und der Mitarbeiter



Verbesserung der Kommunikation miteinander in und zwischen den Abteilungen sowie zwischen und in allen Berufsgruppen

Klare Anweisungen mit entsprechenden Erläuterungen und Hintergründen

Klarer Austausch im regelmäßigen Umgang um und mit den Patienten

Verbesserung der Patientenzufriedenheit nicht nur im Krankenhaus, z.B. Wartezeiten, Umgangston, Intimität, Behandlungsergebnis; sondern auch langfristige positive Einstellung zum Haus und seinen Mitarbeitern

Verbesserung der Mitarbeiterzufriedenheit, z.B. gern zur Arbeit kommen, Mitdenken können und dürfen, Mitentscheiden können und dürfen, Hintergründe und Vorschläge der Mitarbeiter einzubringen

Grundlage für Entscheidungen zur Verbesserung in allen Bereichen z.B. Auswertung einer Patientenbefragung

Verbesserung der medizinischen Ergebnisse, insbesondere schnellere Gesundung der Patienten, Mobilisation, Wundheilung und Gesamtbefinden.

D-3 Aufbau des einrichtungswinteren Qualitätsmanagements

Der Aufbau des einrichtungswinteren Qualitätsmanagements im Krankenhaus stellt sich wie folgt dar:

Führung im klinischen und im Managementbereich

- Kontrollen
- Perspektiven
- Ziele
- Unterstützung

Mitarbeiterorientierung

- Förderung der Mitarbeiter
- Integration der Mitarbeiter

Politik und Strategie / Zielsetzungen und Leitbilder

- Vorgehensweisen
- Zielabstimmung
- Pflegeleitbild

Ressourcen / Mittel / Möglichkeiten

- Partnerschaften

Prozesse / Arbeitsabläufe / Organisation

- Patientendurchlauf

Mitarbeiterzufriedenheit

- Zufriedenheitsbefragung
- Arbeitsklima

Kundenzufriedenheit

- Patienten
- Einweisende Ärzte

Gesellschaftsbezogene Ergebnisse

- Verantwortung
- Image

- Gesundheit

Ergebnisse

- finanzielle Ergebnisse
- medizinische Ergebnisse
- „Gesundheitsverbesserung“

D-4 Instrumente des Qualitätsmanagements

Instrumente des Qualitätsmanagements sind kontinuierlich eingesetzte Prozesse zur Messung und Verbesserung der Qualität.

Hierbei handelt es sich um Maßnahmen, die sowohl im gesamten Haus, als auch in einzelnen Fachabteilungen durchgeführt werden.

Hervorzuheben sind an dieser Stelle die folgenden Prozesse:

- Überprüfung der Umsetzungsqualität beim Expertenstandard Dekubitusprophylaxe
- Überprüfung der Umsetzungsqualität des Hygienemanagements

D-5 Qualitätsmanagement-Projekte

Im Krankenhaus sind folgende ausgewählte Projekte des Qualitätsmanagements im Berichtszeitraum durchgeführt worden:

Arbeitsgruppe zur Erfassung der DRG-relevanten pflegerischen Nebendiagnosen

- Monatliche Schulung in Abstimmung mit dem Medizin-Controlling
- Regelmäßige Einzelschulungen auf den Stationen
- Regelmäßige Überprüfung der Kodierqualität

Neue Methoden der Dekubitus-Profilaxe
Regelmäßige Schulung der pflegerischen Mitarbeiter
Ab 2005 Erhebung der Dekubitus-Gefährdung

Verbesserung der Qualität der Medikalprodukte
Regelmäßige Abstimmung alternativer Produkte hinsichtlich
Preis und Qualität in den Stationsleitersitzungen

Körper- und Händedesinfektion
Regelmäßige Schulung der pflegerischen Mitarbeiter

EDV-Dienstplanprogramm
Einsatz eines EDV-Dienstplanprogramms in allen pflegerischen Bereichen zur Vereinfachung der Dienstplangestaltung ab dem Frühsommer 2006.

DRG-Benchmarking
Regelmäßige Auswertung der Ergebnisse des DRG-Benchmark-Projektes Westfalen-Lippe der GSG-Consulting GmbH

Strukturierte Diabetesschulungen im Krankenhaus

Regelmäßige ärztliche Weiterbildungsseminare im Krankenhaus



D-6 Bewertung des Qualitätsmanagements

Spezielle Maßnahmen zur Bewertung des Qualitätsmanagements sind nicht durchgeführt worden.